n° 47 - Octobre/Novembre 2021

MONT-SAINT-GUIBERT CORBAIS HÉVILLERS

BULLETIN communal

La bibliothèque vous offre un sac

Les conférences citoyennes redémarrent

Halloween et Saint-Nicolas à fêter avec vous !

Rénovation énergétique
// La commune vous accompagne

Distribution d'arbres
// 27 novembre

www.mont-saint-guibert.be
Commune de Mont-Saint-Guibert

LE COLLÈGE COMMUNAL

Julien BREUER
Bourgmestre
Rue des Trois Burettes, 33
0471/44.92.98
julien.breuer@mont-saint-guibert.be

Gestion du personnel, Police, incendie, sécurité, étrangers, communication, cimetières, finances, nouvelles technologies, emploi, chômage, PME et commerces, développement économique, état civil.

Marie-Céline CHENOY
1ère échevine
Rue Thomas, 11
0476/72.74.01
mc.chenoy@mont-saint-guibert.be

Sport, jeunesse, santé, enseignement, égalité des chances, bien-être animal.

Sophie DEHAUT
2ème échevine
Rue du Perriqui, 15
0478/96.76.99
sophie.dehaut@mont-saint-guibert.be

Mobilité, aménagement du territoire, urbanisme, environnement, participation citoyenne, petite enfance, logement, agriculture, cultes.

Patrick BOUCHÉ
3ème échevin
Rue de la Houssière, 20
0491/20.90.99
patrick.bouche@mont-saint-guibert.be

Energie, espaces verts, travaux publics, voiries, patrimoine, monuments et sites.

Viviane MORTIER
4ème échevine
Rue de Corbais, 163
0475/72.30.80
viviane.mortier@mont-saint-guibert.be

Fêtes et cérémonies, culture, troisième âge, tourisme, seniors, jumelage, associations patriotiques.

Françoise DUCHATEAU
Présidente du CPAS
Rue des Sablières 11
0478/92.20.87
françoise.duchateau@cpas-mont-saint-guibert.be

Affaires sociales, intégration sociale, personnes handicapées.

L'ADMINISTRATION COMMUNALE

Grand' Rue 39 à 1435 Mont-Saint-Guibert • 010/65.75.75 – info@mont-saint-guibert.be

Nathalie GATHOT
Directrice générale
nathalie.gathot@mont-saint-guibert.be

Jean-Victor de GRAND RY
Directeur financier
jv.degrandry@mont-saint-guibert.be

HEURES D'OUVERTURE
Lundi /Mercredi / Vendredi : 8h30 - 12h & 13h - 16h
Mardi : 8h30 - 12h
Jeudi : 8h30 - 12h & 16h30 - 19h (population, cadre de vie)
Samedi : 10h - 12h (population)

LE CPAS

Grand' Rue, 39/1 - 1435 Mont-Saint-Guibert à l'arrière de l'Administration communale
010/65.75.32 - info@cpas-mont-saint-guibert.be

Frédéric LAERMANS
Directeur général
frederic.laermans@cpas-mont-saint-guibert.be

Geoffroy BODART
Directeur financier f.f.
geoffroy.bodart@cpas-mont-saint-guibert.be

HEURES D'OUVERTURE
Lundi / Mardi / Mercredi / Vendredi : 8h30 - 12h & 13h - 16h
Jeudi : 8h30 - 12h

PERMANENCES SOCIALES
Lundi / Mercredi / Vendredi : 8h45 - 11h45 (ou sur rendez-vous)
Jeudi : 16h30 - 19h (sauf Juillet et Août)

PÉRIODIQUE OFFICIEL D'INFORMATIONS DE LA COMMUNE DE MONT-SAINT-GUIBERT

Éditeur responsable : Julien Breuer
Coordination rédactionnelle : Service communication / communication@mont-saint-guibert.be
Grand' Rue N°39 à 1435 Mont-Saint-Guibert
Réalisation : Eeyoo – Dorian Theys

Suivez-nous sur Facebook

ÉDITO

SOMMAIRE

4 Les brèves des Conseils communaux

5 Nouvelles du CPAS

6 Les bons plans lectures

7 La bibliothèque vous offre un sac

8 Les dimanches du cinéma et exploration du monde

9 Les conférences citoyennes redémarrent

11 Le CCCA vous informe

13 Les p'tits conseils mobilité de Juju

14 Nouvelle promenade

15 Sport sur ordonnance

16 Halloween et Saint-Nicolas à fêter avec vous !

17 La Touline vous soutient

18 Ecureuils, hérissons... que faire ?

19 Rénovation énergétique : la commune vous accompagne

20 27 novembre, distribution d'arbres

23 Associatif

BULLETIN COMMUNAL
AGENDA 2021

N° 48 décembre - janvier 2022
articles à recevoir le 8 novembre

Envoyer le tout à
communication@mont-saint-guibert.be

Chers Guibertins,

Depuis 2020 nous subissons les difficultés dues au Covid.

Cette année encore a été particulièrement difficile pour tous.

Les inondations désastreuses de la mi-juillet ont engendré des problèmes dans votre quotidien.

C'est pour cela que je fais un « arrêt sur images » pour analyser la situation avec le CPAS.

- Nos assistantes sociales et l'ensemble du personnel du CPAS se sont immédiatement rendus sur le terrain pour évaluer les premiers besoins. Avec l'ouverture d'un centre d'urgence, l'équipe, au complet, était là pour accueillir les personnes évacuées en leur apportant un soutien moral et en leur fournissant des repas. L'équipe s'est également rendue sur place, à la rencontre des personnes sinistrées.
- Le taxi social s'est mis à la disposition des personnes touchées par les inondations pour se rendre au centre d'urgence.
- Des contacts ont rapidement été pris pour reloger certaines familles.
- Mais il faut continuer à vivre et pour cela, nos assistantes sociales sont retournées chez les sinistrés pour évaluer leurs besoins urgents et non urgents, et restent encore actuellement à leur écoute.

Quel élan de solidarité et de générosité à Mont-Saint-Guibert ! Tous les citoyens se sont sentis solidaires et ils ont été nombreux sur le terrain : les bénévoles du centre communal de dons et toutes ces personnes de l'ombre qui, en toute discrétion, ont œuvré en offrant leur aide notamment pour évacuer les déchets, préparer des repas, nettoyer et remeubler certaines habitations. Sans oublier les aides financières individuelles et les dons qui seront répartis équitablement. Un projet de convention est d'ailleurs à l'étude au CPAS et à la commune.

Chapeau bas à tous les commerçants, restaurateurs de l'entité et aux habitants des villages voisins, qui ont répondu « présents » à cet incroyable élan de solidarité et de générosité pour les guibertins sinistrés. Tous, je tiens à les féliciter et les remercier.

Maintenant pensons à l'avenir et ensemble, effaçons au plus vite les traces visibles et invisibles de cette catastrophe. Non seulement les dégâts matériels et patrimoniaux, mais aussi les traumatismes psychologiques subis par les guibertins sinistrés. Le CPAS, le personnel communal et l'ensemble de nos ouvriers continueront à être auprès d'eux, à leur écoute, aussi longtemps qu'il le faudra.

Parallèlement à la gestion de la crise covid et des inondations, le travail quotidien s'est poursuivi. Certains projets ont pu avancer et d'autres verront très prochainement le jour :

- L'acquisition d'un 3ème logement situé dans la Grand' Rue qui pourra accueillir des personnes en situation d'urgence.
- La collaboration avec St Vincent de Paul qui offre des colis alimentaires aux personnes en situation de précarité.
- L'aménagement des logements situés aux Jardins de l'Orne.
- L'accueil de réfugiés dans le logement destiné à l'accueil des demandeurs d'asile.

Et comme la vie continue, le CPAS poursuivra ses différentes missions de base à savoir l'aide sociale, la médiation de dettes, l'insertion professionnelle, ...

Il me reste à constater que les guibertins viennent encore une fois de prouver que « seul on ne peut rien, mais ensemble on peut tout » et c'est avec énormément de gratitude que je vous dis :

Mille mercis et 8.070 bravos.

Françoise DUCHATEAU
Présidente du CPAS

LES BRÈVES DES CONSEILS COMMUNAUX

Retrouvez l'intégralité des Conseils communaux sur le site de la commune.

JUIN 2021

La Coulée Verte - Le Conseil communal décide d'approuver le cahier des charges et le montant estimé du marché "Travaux d'aménagement de la Coulée Verte " établis par l'auteur de projet, SWECO BELGIUM, rue d'Arenberg, 13/1 à 1000 Bruxelles. Les conditions sont fixées comme prévu au cahier des charges et par les règles générales d'exécution des marchés publics. Le montant estimé s'élève à 502.784,93 € hors TVA ou 608.369,76 €, 21% TVA comprise. Une subvention sera sollicitée auprès de la Province du Brabant wallon.

Approbation de la fourniture et livraison d'un automoteur porte-outil avec son écolage pour le service Travaux. Le montant estimé de ce marché s'élève à 230.000,00 € hors TVA ou 278.300,00 €, 21% TVA comprise.

Dans le cadre de l'aménagement de l'échangeur des 3 Burettes / création d'un accès vers la rue des Trois Burettes depuis la RN 25, les prestations et fournitures suivantes sont approuvées pour un montant de 27.352,14 € hors TVA soit 33.096,10 € TVA 21% comprise :

- Pose de 7 candélabres en acier rond conique 8m à enfouir muni de LUMA MEDIUM,
- Pose de 2 candélabres en acier rond conique 5m à enfouir muni de LUMA MINI, au niveau du passage pour piéton,
- Suppression de 3 poteaux : 2 en béton et 1 HT

Curage des bassins d'orage des Hayeffes et du Christ du Quewet : le cahier des charges est approuvé et il sera transmis pour exécution à l'InBW vu la convention d'assistance technique et administrative signée avec eux.

Voici la liste des associations ayant valablement introduit le formulaire de demande de subsides pour l'exercice 2021. Un soutien numéraire et/ou non-numéraire est octroyé à chacun d'eux. Les détails sont listés sur le site de la commune : Fédération des anciens prisonniers de guerre, FNC (Fédération des anciens combattants), 3 x 20 d'Hévillers, 3 X 20 de Mont-Saint-Guibert, 3 X 20 de Corbais, Elan du Cœur, Club Rencontre, Comité de jumelage, Comité des Amis de la Tour, Cercle souche MSG en Transition, Faut'ça bouge, Ligue des familles, Massages Bébés (ONE), Asbl Domus, Télé-Accueil Namur Brabant wallon, K-Team rescue dog Belgium (KTR), Asbl Sans collier, UAW - Union agricultrices wallonnes, Corbais, toute une histoire, Bas les masques, Unité Scouts et guides, Les Kangourous Corbaisiens, Pêcheurs de l'Orne, Pêcheurs Vivier-le-Duc, Moissons de l'amitié - Les Guibertins, Académie de Volley, Parenthèse Artistick asbl, Judo club Nippon, La fine plume badminton, CTT Mont-Saint-Guibert (Tennis de table), RMC Pierreux (Moto), Le Speedy MSG (Basket), CS Mont-Saint-Guibert (Football), Phoenix Baseball & Softball, Fushiryo Aïkido Club, VBC guibertin (volley), Les Fossis (football).

Les comptes de l'exercice 2020 du Centre public d'action sociale de Mont-Saint-Guibert, arrêtés par le Conseil de l'action sociale en séance du 10 mai 2021, sont approuvés comme suit :

Compte de résultats	Ordinaire	Extraordinaire	Total Général
Droits constatés	€ 2 149 771,85	€ 166 792,67	€ 2 316 564,52
- Non-Valeurs	100	0	100
= Droits constatés net	€ 2 149 671,85	€ 166 792,67	€ 2 315 505,71
- Engagements	€ 2 040 559,47	€ 274 946,24	€ 315 505,71
= Résultat budgétaire de l'exercice	€ 109 112,38	€ - 108 153,57	€ 958,81
Droits constatés	€ 2 149 771,85	€ 166 792,67	€ 2 316 564,52
- Non-Valeurs	100	0	100
= Droits constatés net	€ 2 149 671,85	€ 166 792,67	€ 2 316 464,52
- Engagements	€ 2 038 850,97	€ 227 909,21	€ 2 266 760,18
= Résultat budgétaire de l'exercice	€ 110 820,88	€ - 61 116,54	€ 49 704,34
Droits constatés	€ 2 040 559,47	€ 274 946,24	€ 2 315 505,71
- Imputations	€ 2 038 850,97	€ 227 909,21	€ 2 266 760,18
= Résultat budgétaire de l'exercice	€ 1 708,50	€ 47 037,03	€ 48 745,53

Le taxi social

Au sein du CPAS, un service a été créé depuis plus de 20 ans… : le taxi social, qui est un service de transport et d'accompagnement.

Il vise à offrir, en priorité à des personnes défavorisées ou porteuses d'un handicap mais également pour toute personne âgée, incapable de se déplacer ou de prendre le volant, une certaine mobilité moyennant rétribution.

Ce service est proposé aux personnes qui rencontrent des difficultés réelles de déplacement pour :

- bénéficier des soins de santé
- accomplir des démarches auprès d'administrations ou de services (commune, CPAS, poste, banque, bureau du cadastre, des contributions …)
- rendre visite à des membres de la famille proche qui séjournent dans certains établissements (hôpital, maison de repos,…)
- pour toute autre démarche à caractère social
- pour faire des courses.

À partir du mois de novembre, vous pourrez, à nouveau, vous rendre au marché d'Ottignies et cela tous les premiers vendredis du mois.

N'hésitez pas à nous contacter pour obtenir un rendez-vous ou des informations complémentaires.

Adresse :
CPAS – Taxi social
Grand' Rue 39/1
Mont-Saint-Guibert
(arrière de la maison communale)
Téléphone : 010 65 75 32
info@cpas-mont-saint-guibert.be

Photo d'illustration

Dons du Lion's Club de Mont-Saint-Guibert

Deux déshumidificateurs puissants ont été généreusement offerts au CPAS.

Ils peuvent être empruntés par tous les citoyens qui en auraient besoin dans notre commune.

Vous souhaitez l'emprunter gratuitement ?

Contactez le CPAS au
010 65 75 32 ou via
info@cpas-mont-saint-guibert.be

Les bons plans lecture

Voici les conseils de nos bibliothécaires avec des ouvrages que vous pourrez emprunter chez elles.

POUR LES GRANDS

D'un monde à l'autre de Nicolas Hulot et Frédéric Lenoir, aux éditions Fayard.

Voici un ouvrage fort intéressant à découvrir en cette période difficile, où nous commençons tous à ressentir dans notre vie et notre environnement proche que nous ne traversons pas un moment de crise passager, mais que nous vivons un moment décisif pour notre avenir. Le système économique et politique semble mener à une impasse, mais comment en changer ?

Les résistances aux changements sont fortes, de plus il n'est pas possible pour tous de revenir à une autre dynamique. La nature est également à un moment décisif pour son et notre avenir.

Les deux auteurs, très connus et appréciés du public chacun dans son domaine, échangent leurs réflexions et leurs expériences sur différents thèmes qui nous touchent tous.

Ils sont persuadés qu'un autre monde est possible, fondé sur l'humilité face à la nature, la sobriété et le partage, et pour y arriver, il faut tout d'abord faire une révolution des consciences.

POUR LES GRANDS

Les leçons de la pandémie : Réinventer l'école ? de Bruno Humbeeck aux éditions Van In De Boeck.

Enfants, adolescents et parents ont connu une année scolaire difficile à beaucoup de points de vue. Les enseignants et pédagogues ont été confrontés à des inconnues sans nombre. Une nouvelle rentrée est là, mais personne ne pense que l'école retrouvera son fonctionnement initial comme si de rien n'était. L'auteur, très connu et apprécié dans le milieu de l'éducation, propose dans cet ouvrage tout d'abord de faire le tri parmi les changements réalisés dans l'urgence, et ceux qui ont apporté une réelle plus-value à l'enseignement, ceux qui peuvent être délaissés et ceux qui pourront être conservés et aménagés. Très pratique et concret, également très concerné par la psychologie des enfants ce livre contribue sans aucun doute à réinventer l'école, à tenter de la rendre conforme à ce que tous en attendent.

POUR LES JEUNES

Les enfants de la Résistance de Benoît Ers et Vincent Dugomier aux éditions du Lombard.

Les sept premiers tomes sont disponibles à la bibliothèque. Merci à Monsieur Gouverneur qui nous a offert 4 tomes.

Des copains âgés d'environ 13 ans découvrent la réalité de la guerre dans leur village en France. Malgré leur jeunesse ils n'ont pas froid aux yeux et essaient de comprendre ce qui arrive en posant des questions à leurs parents et familles. C'est parfois compliqué, un parrain est pro-nazi, et des soldats allemands sauvent un vieil homme de sa maison en feu…

Petit à petit les jeunes s'engagent dans de petites actions de résistance, d'abord en cachette des adultes, puis dans des missions confiées par un résistant. Ils ressentent aussi la tension qui monte au fur et à mesure que le temps passe, jusqu'à la séparation de la France en deux et les rumeurs qui courent sur la politique antijuive.

Les deux auteurs ont été inspirés par les récits de leurs parents et grands-parents sur cette période terrible et le lecteur est vite captivé par les « aventures » de ces jeunes dont l'enfance a été volée par la guerre. A la fin de chaque tome un dossier illustré permet d'en savoir plus.

Ces ouvrages ainsi que des milliers de livres sont à votre disposition à la bibliothèque communale. Profitez-en !

Bibliothèque communale - à l'arrière de la maison communale
Grand'Rue 39 à 1435 Mont-Saint-Guibert

Mardi de 16h à 18h30 (sauf en juillet et août) - Mercredi de 14h à 18h
Jeudi de 16h à 18h30 - Samedi de 9h30 à 12h30 (jusqu'à 13h30 en été)

Un sac pour vous à la bibliothèque

Dès octobre, lors de votre emprunt à la bibliothèque, vous recevrez un joli petit sac en toile réutilisable.

Destiné à y glisser vos ouvrages empruntés, il pourra aussi vous servir dans d'autres occasions.

Un sac par membre de la famille sera distribué lors de vos passages.

Venez le chercher !

Expo Françoise Henrotin

// du 1er novembre à fin décembre '21

Peintures et dessins au crayon

Ergothérapeute de formation, Françoise Henrotin a une personnalité d'artisane.

Dans les années 1980, elle s'installe à Hévillers où elle se crée un jardin qu'elle nomme « mon petit paradis ». Elle tient un atelier de céramique avec des personnes ayant un handicap.

Elle suit des cours de dessin à l'académie de Wavre. Le corps humain la fascine et elle adore tenter de rendre les émotions par des coups de crayon.

Avec Myriam Deru aux ateliers du « lézarts », elle découvre le plaisir de jouer avec les couleurs, ses associations, ses vibrations dans des tonalités chaudes qui lui rappellent ses voyages. Elle passe de l'abstrait au figuratif pour célébrer l'explosion de la nature qui sans cesse l'émerveille.

Découvrez ses œuvres dans les locaux de l'Administration communale, durant les heures d'ouverture – Grand' Rue 39 à 1435 Mont-Saint-Guibert.

Les dimanches du cinéma

Après des débuts prometteurs, les dimanches du cinéma continuent avec deux nouvelles séances pour conclure l'année en beauté.

Dimanche 14 novembre
- 15h30 : « Coco », un des Disney les mieux côté de ces dernières années captivera petits et grands
- 18h : « 1917 », splendide œuvre rendant hommage au courage des soldats de 14-18

Lieu : Ancienne chapelle du collège des Hayeffes – rue des Hayeffes à Mont-Saint-Guibert

Dimanche 12 décembre – spécial Noël
- 15h30 : « De la neige pour Noël », petite pépite d'origine norvégienne pour les plus jeunes
- 18h : « Santa & Cie » comédie dans laquelle Alain Chabat nous dévoile toute sa palette d'artistes.

Lieu : Salle des loisirs - Grand' Place à 1435 Mont-Saint-Guibert

Les séances demeurent gratuites avec inscription obligatoire à culture@mont-saint-guibert.be.
Nous demandons que chaque groupe d'enfants soit accompagné d'au moins un adulte responsable.
Nous vous attendons nombreux pour la fin de l'année !

Exploration du monde

// Le Chili, la poésie des extrêmes - 5 décembre

4300 km de long. 150 km de large. Altiplano, désert d'Atacama, Océan Pacifique sauvage, volcans, Magellan, Terre de Feu, Fjords, Cap Horn… autant de mots qui font rêver d'aventures extrêmes et de découvertes, de pugnacité et d'amitiés indéfectibles : ainsi est le Chili. En route !

Des hautes montagnes à perte de vue, deux océans violents qui se rencontrent au Cap Horn, un désert où la vie est quasi impossible : le Chili est un pays de frontières naturelles. Au nord, les 1000 kms du désert le plus aride du monde : l'Atacama. Au sud, un hasard de fjords, de glaciers, inaccessibles bien souvent encore aujourd'hui ! À l'ouest c'est l'océan Pacifique, poissonneux, sauvage et furieux.

À l'est c'est la Cordillère des Andes, la plus haute chaîne de montagne après l'Himalaya.

Le Chili : une nature sublime, extrême et inhospitalière !

Et au milieu, l'homme, qui déploie des trésors d'inventivité, d'imagination, pour vivre dans ce pays incroyable. Ses armes : un esprit aventurier, une pugnacité à toute épreuve, et des amitiés indéfectibles !

Date : dimanche 5 décembre à 15h
Lieu : Salle du Conseil
Administration communale
Grand' Rue 39
1435 Mont-Saint-Guibert

ENTRÉE GRATUITE
Réservation nécessaire
auprès du service Culture :
culture@mont-saint-guibert.be,
participation payante à petit prix.

Programme des séances en 2022 :
- 30 janvier 2022 « Le Tour du monde en 80 jours sans un sou »
- 27 mars 2022 « Rome »
- 24 avril 2022 « Cuba »

Cycle de conférences

Organisées par le service citoyenneté de la commune, en étroite collaboration avec de nombreux partenaires, nous vous dévoilons le calendrier des prochaines séances de conférences 2021. Santé, citoyenneté, informatique, famille… il y en a pour tous les goûts !

Réservation à citoyennete@mont-saint-guibert.be

WEBETIC ! L'INTERNET AU QUOTIDIEN.

LE MARDI 19 OCTOBRE À 19H30 - SALLE DU CONSEIL

Apprendre à gérer Internet avec ses enfants et ados, en collaboration avec la Ligue des familles.

Le but de ces séances est de démystifier l'usage d'Internet, de fournir des informations et des pistes de réflexion pour une utilisation sûre et responsable de l'Internet fixe et mobile par les enfants et les jeunes. Il s'agit d'une approche globale via cinq grands chapitres : surfer, les réseaux sociaux, jouer, la sexualité, les tablettes et smartphones. Durant environ 2 heures, l'animateur(trice) aborde les thèmes tels que le chat, les réseaux sociaux, l'e-réputation, les données personnelles, la sécurisation des comptes et profils, les paramètres de sécurité ou les jeux en ligne.

Une séance utile pour tous !

LES FAMILLES D'ACCUEIL D'URGENCE

LE MARDI 16 NOVEMBRE À 19H30 - SALLE DU CONSEIL

En partenariat avec l'Aafu (Accompagnement en accueil familial d'urgence) asbl.

Une soirée de présentation de l'accueil familial. Présentation des différents types de projets existant dans notre région : l'accueil moyen/long terme, l'accueil court terme et l'accueil d'urgence.

Être famille d'accueil, c'est accompagner un enfant en difficulté, participer à son éducation, lui offrir un cadre affectif et éducatif qui tient compte de ses besoins, et surtout favoriser son épanouissement et lui apporter un mieux-être. C'est aussi lui permettre de maintenir ou de reconstruire un lien avec ses parents. L'accueil d'un enfant ou d'un jeune est le point de rencontre de plusieurs projets : le vôtre, celui de l'enfant, celui de ses parents et aussi celui de la société. Devenir famille d'accueil est une démarche ouverte à tous, peu importe l'âge, la culture ou la situation sociale et tous les types de familles sont les bienvenus : seul(e), en couple hétérosexuel ou homosexuel, avec des enfants ou pas, travailleur actif ou retraité, chacun peut s'engager dans cette aventure.

COMPRENDRE, PRÉVENIR ET TRAITER SON MAL DE DOS

LE MARDI 21 DÉCEMBRE À 19H30 - SALLE DU CONSEIL

En collaboration avec Mr. D. Henne kinésithérapeute retraité.

Peut-être faites-vous partie des 80% de la population européenne qui a déjà été confrontée à vivre un mal de dos ? Le mal de dos ne date pas d'hier, néanmoins, certains comportements contemporains (sédentarité, stress, hygiène de vie …) contribuent à en amplifier actuellement la fréquence. Il est qualifié comme le « Mal du siècle ». Heureusement, les possibilités d'identification et la diversification des moyens thérapeutiques et préventifs ont permis d'adoucir les conséquences de ce véritable fléau social.

La conférence a comme objectif de tenter de clarifier et d'actualiser les informations existantes.

Cérémonies des aviateurs

// Jeudi 21 octobre

C'était dans la nuit du 29 au 30 juillet 1942, dans la région de Corbais…

Vers deux heures du matin, un Halifax, quadrimoteur de la Royal Air Force, rentrait d'une mission de bombardement à Sarrebruck en Allemagne. Isolé, l'avion britannique qui appartenait à la 102ème escadrille basée à Topcliffe avait déjà été touché par la DCA allemande.

Il fut finalement abattu par un Messerschmitt 110 avant de s'écraser, transformé en une énorme boule de feu en bordure du chemin du Tiège, à la limite entre Corbais et Nil-Saint-Vincent. Le bilan humain fut lourd puisque les six aviateurs alliés y perdirent la vie, soit quatre Anglais, un Canadien et un Néo-zélandais.

Si le 2 août 1942 une messe de requiem fut célébrée à l'église de Corbais en leur honneur, le dévouement total d'Henri Bernard, un habitant du village qui avait été témoin de l'événement, permit de donner aux victimes une sépulture digne de leur sacrifice. Mieux, pendant des années, il a veillé avec une grande attention à ce que leurs tombes soient toujours entretenues et respectées en signe de reconnaissance.

Cette année encore, la cérémonie d'hommage aux aviateurs abattus en 1942 sera organisée conjointement par le cercle de Wavre de la société royale des officiers retraités, l'administration communale et la FNAC de MSG avec la participation des 2 écoles primaires de l'entité, d'une délégation de la composante air belge, etc…

Voici le programme :

- 15h : Accueil des autorités et du public à l'église de Corbais
- 15h15 : Mot d'accueil et procession jusqu'au cimetière de Corbais
- 16h : Traditionnel "Verre et tarte du souvenir" à la brasserie Gaillard à Corbais, pour les autorités et les invités

Les mesures Covid en vigueur seront respectées.

Cérémonie de l'armistice de 14-18

// Jeudi 11 novembre

Les autorités communales, l'unité Scouts et Guides de MSG, les associations patriotiques de l'entité, vous invitent à participer au traditionnel hommage du 11 novembre.

En cette période où la démocratie semble vaciller au sein même de plusieurs pays de l'Union européenne, ainsi que dans d'autres régions du monde, il est vital de se rappeler que la Paix et la Liberté ne sont pas des biens acquis définitivement. Ils se méritent et doivent, au besoin, être défendus.

Sachons nous en souvenir et exprimer, par une présence significative, notre reconnaissance envers celles et ceux qui furent victimes du devoir pour que d'autres puissent à nouveau vivre en paix et en liberté.

9h : Accueil des autorités et du public à l'église de Corbais
9h15 : Mot d'accueil et dépôt de fleurs aux stèles aux morts de Corbais au parvis de l'église Saint-Pierre
9h30 : Dépôt de fleurs au monument Hervé Marchal, rue Saint-Jean à MSG
9h45 : Dépôt de fleurs à la stèle de Simone Villers, rue des Écoles à MSG
10h : Dépôt de fleurs au monument aux morts d'Hévillers au parvis de l'église Sainte-Gertrude
10h30 : Messe du souvenir célébrée en l'église Saint-Jean-Baptiste à MSG
11h30 : Dépôt de fleurs et appel aux Morts Grand' Place à MSG
12h : Verre du souvenir offert par l'administration communale à la salle des loisirs

Bienvenue à tous !

Les mesures Covid en vigueur seront respectées.

CCCA
Des activités pour vous

Si un certain isolement vous pèse, si vous souhaitez mieux connaître votre commune et ses habitants, nous vous proposons notre aide en pratiquant un cheminement tout simple (sans prescription) : rejoignez une ou plusieurs activités culturelles et de loisirs en place dans notre village.

A qui s'adresser ? Vous trouverez en page 35 de notre « Guide Pratique pour les Seniors » (qui vous a été distribué il y a peu de temps, ou voir le site web de la commune : www.mont-saint-guibert.be / Conseils consultatifs / CCCA) les personnes pouvant vous informer sur ces activités et qui seront très heureuses de vous y accueillir.

Pour information : Marie-Jo Quoibion (0499 19 46 09 /Membre du CCCA) sera ravie de vous conseiller sur les remèdes contre l'isolement.

Contrairement à certaines rumeurs : dans un Club de 3 x 20 on ne pratique pas uniquement les jeux de cartes.

N'oubliez pas notre adresse :
conseildesaines@mont-saint-guibert.be

ACTIVITÉS CULTURELLES – LOISIRS

RENCONTRE - JEUX DE SOCIÉTÉ - JEUX DE WHIST

Club des « 3 x 20 » de Mont-Saint-Guibert	***P. Jacquemin***	Tél.: 0473 58 60 14
Club des « 3 x 20 » de Corbais	***A. Dewitte***	Tél.: 0476 57 54 15
Club des « 3 x 20 » d'Hévillers	***M-J. Quoibion***	Tél.: 0499 19 46 09
Club « Rencontre »	***J. Lefèvre***	Tél.: 010 65 71 14
Elan du Coeur	***J. Hairson***	Tél.: 010 65 82 94

CENTRE SPORTIF

Centre Jean Moisse	***J-Y. Mercier***	Tél.: 010 65 90 94
Cours Pilates Seniors : Stell'Pilates,	***Christine Vandenbroeck***	Tél.: 0476 50 66 52
Gym Seniors	***Contacter le CPAS***	Tél.: 010 65 75 32

BIBLIOTHÈQUE

Communale	***Nelly Bouchat***	Tél.: 010 65 35 11

CHORALE PAROISSIALE

Mont-Saint-Guibert	***M-P. Boelaerts***	Tél.: 010 65 50 83
Corbais	***M. Gheysens-Demarcin***	Tél.: 010 65 59 24

BRODERIE, CROCHET, TRICOT, COUTURE

Ateliers Racco Papotte	***A-M. Duquenne***	Tél.: 0475 72 30 57
Atelier créatif du CCCA	***M-J. Quoibion***	Tél.: 0499 19 46 09

CLUBS DE PÊCHE

Etangs Fabry	***P. Demuylder***	Tél.: 0499 59 89 39
		Tél.: 0472 29 38 28
Vivier-Le-Duc	***P. Rouchaux***	Tél.: 0475 63 28 06

CLUBS DE MARCHE

Les guibolles guibertines	***P. Murk***	Tél.: 0472 76 03 07
Marches dans toute la Belgique		

COURS

Facilangues	***Yannik Paquin***	Tél.: 0496 41 73 85
Informatique	***J. Ameye (Admin.)***	Tél.: 0472 41 86 61
	M. Roose (Prof.)	Tél.: 010 65 84 05

VOYAGES

Escapades et vous asbl	***V. Mortier***	Tél.: 0475 72 30 80
Gérard Piraux Séjour	***G. Piraux***	Tél.: 0488 64 62 02
André Lambert	***A. Lambert***	Tél.: 010 41 87 86

Il existe d'autres activités sportives, culturelles et artistiques et mouvements sociaux des aînés.
Renseignements : M-J Quoibion - **Tél.:** 010 65 72 21

www.mont-saint-guibert.be

Une boîte jaune fort utile

Début 2019, le Conseil Consultatif Communal des Aînés (CCCA) avec le soutien de la Commune de Mont-Saint-Guibert a œuvré à la réalisation d'un outil d'une grande utilité, intitulé « La boîte dans le frigo, Senior Focus », appelé aussi « La boîte jaune, la petite boîte qui peut vous sauver ».

La distribution gratuite de cette boîte vers les habitants, de 65 ans et +, a et est toujours assurée depuis début 2019 par les trois pharmacies de notre commune et nous les en remercions très chaleureusement.

Ce jour, nous vous informons que des boîtes jaunes sont encore en attente de distribution et que toutes celles et tous ceux qui n'en possèdent pas encore peuvent se rendre dans une des pharmacies de notre village ou encore à la Maison Communale au 39 Grand' Rue pour prendre possession de cette précieuse boîte jaune.

Vous trouverez sur la page 4 de notre « Guide Pratique pour les Seniors » (qui vous a été distribué il y a peu de temps, ou voir le site web de la commune : www.mont-saint-guibert.be / Conseils consultatifs / CCCA) toutes les informations sur l'utilité de la boîte jaune et sur sa destination.

Pour toutes informations complémentaires,
n'oubliez pas notre adresse :
conseildesaines@mont-saint-guibert.be

L'équipe du CCCA

La boîte jaune « SENIOR FOCUS »

La petite boîte qui peut vous sauver !

Soucieux de votre bien-être, le Conseil Consultatif Communal des Aînés (CCCA), avec le soutien de la commune de Mont-Saint-Guibert, a œuvré à la réalisation d'un outil intitulé : **« La boîte dans le frigo, Senior Focus ».**

À quoi sert cette boîte ?
Le premier objectif de cette boîte est de permettre au personnel d'intervention, en cas de malaise, d'accident domestique ou de disparition, d'intervenir de façon rapide et adéquate grâce aux données à caractère médical ou autre contenues dans la boîte.

Que contient-elle ?
La boîte Senior Focus, de teinte jaune fluo, contient deux fiches qui permettent de remplir de manière préventive et en dehors de tout stress, un ensemble de données concernant, par exemple, votre santé, vos habitudes ou encore, les coordonnées de vos proches.

Où doit-elle se trouver ?
Elle sera visible dans votre frigo.

Que permet cette fiche ?
En cas de malaise, d'accident domestique ou de disparition, ces fiches permettent aux services de secours d'entreprendre rapidement les démarches pour vous aider.

La boîte contient également un autocollant à apposer sur la face intérieure de votre porte d'entrée. Dès que les services d'urgence entrent chez vous et voient l'autocollant apposé sur votre porte, ils savent qu'ils peuvent ouvrir votre frigo et consulter les informations situées dans la boîte jaune SENIOR FOCUS.

À qui est-elle destinée ?
La boîte dans le frigo est offerte à toutes les personnes de 65 ans et + habitant l'entité de Mont-Saint-Guibert.

Où se la procurer ?
La boîte jaune est disponible aux endroits suivants dans Mont-Saint-Guibert :

Maison Communale	Grand 'Rue 39
Pharmacie Bouché	Grand 'Rue 41
Pharmacie Fontaine	rue Saint Jean, 19C
Pharmacie Servais	Grand 'Route 61A

PS : Les pharmacies peuvent, si vous le souhaitez, vous fournir votre schéma de médication. Les médecins de Mont-Saint-Guibert sont informés de la présente action.

Besoin d'aide ou d'informations complémentaires ?
Contactez-le 010 65 35 15 ou le 0472 41 86 61
ou envoyez un mail à : conseildesaines@mont-saint-guibert.be

Les p'tits conseils mobilité de Juju n°2

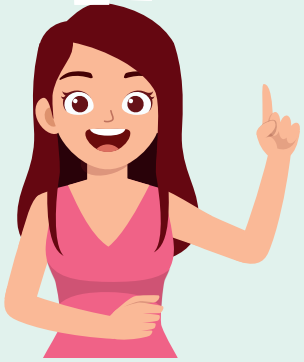

Retrouvez dans cette rubrique des petits conseils, trucs et astuces pour une mobilité plus douce dans notre commune.

Les 5 bonnes raisons d'enfourcher le vélo

(même par temps de pluie)

Je suis en bonne santé physiquement et mentalement
Pratiquer du vélo quotidiennement aide à se maintenir en bonne santé. De plus, aller et revenir du travail à vélo permet de se vider la tête et de se libérer des tracas de la journée, contrairement à la voiture et au stress engendré par les bouchons.

Je me sens libre
Pour les petits comme pour les grands, la pratique du vélo est signe d'une grande autonomie. L'occasion également de se reconnecter à notre environnement : le champ des oiseaux, l'évolution des saisons dans les parcs et jardins, les sourires des passants et des autres cyclistes… Toutes ces petites choses qui font du bien !

Je fais un geste pour la planète
Favoriser le vélo à la voiture pour les courts trajets du quotidien permet d'alléger le trafic routier des villes et ainsi de réduire la pollution de l'air et la pollution sonore. L'OMS estime justement que « si 10% des trajets en ville étaient effectués à vélo, les émissions de CO_2 des transports urbains diminueraient de 7% ».

Mon portefeuille aussi me remercie
Pour l'achat d'un vélo, il est important de définir son besoin. Avec ou sans assistance électrique ? A pratiquer seul(e) ou équipé pour transporter ses enfants ? Doit-il être pliable ? Toutes les combinaisons sont possibles, et tous les budgets aussi ! Grâce à la seconde main on peut s'équiper à moindre coût. De plus, et contrairement à la voiture, le vélo ne vous coutera que très peu chaque année pour l'entretien. Fini les pleins d'essence, les rendez-vous chez le garagiste et ses factures salées.

Je gagne du temps
Avec le vélo on ne perd plus son temps dans les bouchons. En empruntant les petites rues, les RAVeL, les voies vertes et les bandes cyclables, on évite les grands axes remplis d'automobilistes pressés. De plus, avec le vélo, plus besoin de chercher - en vain- une place de parking.

Alors, on s'y met ?

Balade
« De la grande à la petite chaussée »
// 8 kilomètres

Découvrez sur notre site, en téléchargement gratuit, cette 7ème promenade.

Un parcours de 8 kms au départ des anciennes brasseries (rue de l'Ornoy).

Une promenade à travers les sentiers, les rues de nos villages, la campagne et les bois. Avec un peu d'histoire (celui de la pierre qui tourne, celui de la grande chaussée ancien chemin de Compostelle, celui de la ferme de Beaurieux, ...) et de beaux paysages à découvrir tout en vous aérant.

Merci à notre équipe de bénévoles guibertins qui sillonnent nos coteaux afin de nous faire découvrir des petits coins pittoresques. Retrouvez sur notre site les 6 autres promenades à télécharger avec les explications et les itinéraires.

Retrouvez les autres promenades
dans notre commune sur www.mont-saint-guibert.be

Autour de Corbais	6,5 ou 7,5 km
Le long de l'Orne	6.8 km
Promenade des bruyères	7 km
Moulin Al Poudre	7,8 ou 6,4 km
À partir du Centre sportif	9 km
La grande chaussée	10 km

Sport sur ordonnance. Retrouver la forme !

Les bienfaits du sport sur la santé ne sont plus à prouver. Les médecins peuvent prescrire de l'activité physique aux personnes ayant une maladie de longue durée tel que le diabète, l'hypertension, l'obésité, l'ostéoporose, l'arthrose, la lombalgie, le cancer, les maladies cardiovasculaires....

L'activité physique prend alors les traits d'un médicament accessible et efficace à condition de la pratiquer de manière régulière sous l'œil avisé d'un professionnel.

Le cycle « Sport sur ordonnance » comprend 12 séances. Chaque séance est composée de 30 minutes d'endurance (marche, marche rapide, alternance course légère/marche), 20 min. de renforcement musculaire en groupe, 20 min. de renforcement musculaire sous forme de circuit, 10 min. de travail sur l'équilibre, 10 min. d'assouplissements.

Et ceci, dans le respect du niveau de chacun car les exercices seront adaptés à la condition physique et au niveau de fatigue de chaque personne. Un bilan de condition physique sera effectué et un carnet de suivi et d'entraînement sera fourni. Le tout est encadré par des coaches certifiés en Exercise Therapy (U.C.L.)

BON À SAVOIR
Grâce au soutien de la commune, vous ne payerez que 60 € pour 12 séances !

Tous les vendredis dès le 8/10
de 13h30 à 15h
au Centre sportif Jean Moisse
rue des Hayeffes
Mont-Saint-Guibert

Renseignements et inscriptions :
Olivier Lutz
0477 51 94 02
olivier@actisport.be ou
csjmoisse@mont-saint-guibert.be

www.mont-saint-guibert.be

Halloween
// Mercredi 3 novembre de 17h à 21h

Encore une belle fête à partager ensemble cette année !

Au programme, une quête d'une heure ponctuée de 12 épreuves familiales dans une ambiance joyeusement effrayante pour les enfants accompagnés de leurs parents (présence obligatoire d'un adulte).

N'hésitez pas à nous rejoindre déguisés tout en veillant à respecter la sensibilité des plus jeunes.

Lieu : Collège des Hayeffes – rue des Hayeffes à Mont-Saint-Guibert

Mais aussi un grand concours de dessins pour les 4-13 ans, du 18 octobre au 03 novembre.

Pour participer, il faut habiter l'entité, avoir l'âge requis et respecter la thématique du concours « Dessine ton monstre d'Halloween ». Le format du support utilisé sera du papier A4 ou A3 (maximum) et la technique utilisée est libre de choix. À l'arrière du dessin doivent se retrouver en lettres majuscules le nom et prénom de l'enfant participant ainsi que l'adresse et numéro de téléphone du tuteur légal.

Chaque enfant peut y participer une seule fois. Les dessins pourront être affichés au sein de l'Administration communale et diffusés sur différents supports de communication (Site internet, Facebook communal, ...). Chaque enfant voulant participer au concours doit venir apporter son dessin à la commune durant les heures d'ouverture de bureau du 18 octobre au 03 novembre 2021. Une fois sa participation validée, il recevra un paquet de bonbons offert par le service jeunesse et son dessin sera en compétition pour gagner un lot mystère...

4 gagnants remporteront un lot mystère selon les catégories d'âge suivantes :
- 4-5 ans
- 6-7 ans
- 8-9 ans
- 10-13 ans

Les gagnants seront sélectionnés à la suite du vote d'un jury composé des membres du personnel. La communication des gagnants se fera par le site internet et la page FB de notre commune.

Un bel été, très solidaire

Cet été, alors que notre commune était confrontée à des inondations d'une rare intensité, le projet annuel "été solidaire" était plus que jamais utile. Les jeunes de l'entité ont redoublé d'efforts en accomplissant diverses missions.

De la réhabilitation des espaces sportifs extérieurs (Guibert Sport Arena, pumptrack, terrains de tennis) au nettoyage des routes en passant par le désherbage du cimetière et le rangement du matériel des plaines de vacances, nos jeunes ont accompli avec brio leur mission sous l'accompagnement bienveillant de Jonathan.

Une première expérience professionnelle extrêmement utile et très enrichissante sur le plan social.

Saint Nicolas
// Mercredi 1er décembre

Saint Nicolas recevra les enfants dès 14 h.
Un spectacle tout public aura lieu à 15h30
« Le petit chaperon rouge » : Quand deux personnages tentent de changer leurs destinées.

Lieu : Salle des Loisirs

Les mesures sanitaires en vigueur ce jour-là seront d'application.

La Touline
// Service d'Aide aux victimes et à leurs proches

Toute personne qui estime avoir subi une agression, directement ou indirectement, avec ou sans plainte à la police, peut s'adresser à la Touline pour recevoir un soutien et ce, gratuitement.

La Touline n'agit pas dans l'urgence et nous vous invitons donc à prendre contact par téléphone afin de fixer un rendez-vous. Les rendez-vous sont confidentiels !

Vous avez été victime d'une agression, qu'elle soit physique, verbale, morale ou sexuelle au sein de votre couple ou de votre famille ?

Vos enfants ont été témoins de ces agressions ? En sont eux-mêmes victimes ?

Vous cherchez une aide ?
Par la Touline, vous recevrez une aide spécialisée, gratuite et confidentielle :
- un lieu d'accueil,
- une information pratique adaptée à votre demande,
- un soutien psychologique centré sur les conséquences des violences vécues et sur le bouleversement qu'elles causent,
- un lieu de soutien pour vos enfants où ils pourront partager leurs émotions en toute confiance.

La Touline, c'est ...
- un service gratuit,
- sans obligation, ni condition préalable,
- une intervention indépendante d'un dépôt de plainte,
- une équipe autonome des autorités policières et judiciaires,
- un suivi à court et moyen terme,
- un respect total des règles de confidentialité.

Aide aux victimes de violences intrafamiliales

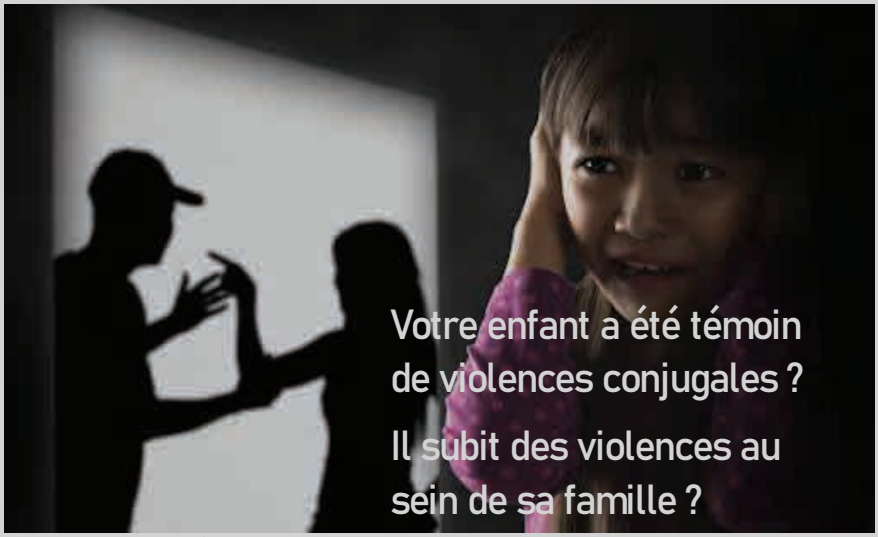

Prenez rendez-vous avec Morgane CORYN

0456 37 86 85
morgane.coryn@latouline.be

Le vendredi de 8h30 à 17h.

Accroître les chances de voir un écureuil dans son jardin

Voici quelques conseils qui - une fois appliqués – vous permettront peut-être de voir ces merveilleux petits mammifères roux.

1) Des arbres
Les écureuils apprécient les arbres hauts dans votre jardin, mais aussi tout autour. En effet, ils adorent sauter de branches en branches pour accéder à leur nourriture ou terrain de jeux. Si les arbres sont trop éloignés, vous pouvez accrocher une solide corde de l'un à l'autre pour créer un « pont à écureuils ». Sécurisez-bien cette corde !

2) De la nourriture
Au printemps et en été, l'écureuil consacre plus de la moitié de son temps à la recherche de nourriture. Le menu est varié : baies, fleurs, bourgeons, fruits, escargots, œufs d'oiseaux, pommes de pins, graines et insectes. Noix et noisettes viennent compléter le menu au début de l'automne. En hiver, s'ils savent qu'un somptueux buffet les attend, ils feront probablement un détour par votre jardin. Il est important qu'ils puissent compter sur une alimentation riche et variée : noisettes, graines, quelques fruits… Une mangeoire dédiée, avec un petit couvercle, permet à ces cascadeurs agiles de le soulever pour atteindre leur stock exclusif. Des jardins avec des arbres à graines, comme le hêtre, le noisetier, le châtaignier, le noyer ou le chêne indigène seront bien utiles et forment des garde-mangers naturels.

3) Un nichoir très haut perché
Les écureuils possèdent plusieurs nids qu'ils utilisent simultanément et principalement pour dormir. Naturellement, ils nichent dans des arbres envahis par la végétation ou dans un trou d'arbre. Vous pouvez tenter de placer un nichoir à au moins 4 mètres de hauteur et bien orienté, avec un matériau intérieur doux pour créer un endroit sûr et confortable. Et … si vous parvenez à convaincre un écureuil de faire naitre ses petits dans votre jardin, la victoire est totale !

4) La sécurité
La nourriture est importante mais la sécurité l'est encore plus. Assurez-vous que votre chat ou le chat du voisin soit incapable d'atteindre la zone d'alimentation ou de nidification.

5) Le froid
L'écureuil n'hiberne pas, mais il peut dormir profondément et ralentir son activité. Alors, il s'organise en faisant des provisions durant tout l'été pour pouvoir manger pendant tout l'hiver. Il cache sa nourriture un peu partout (dans le creux des arbres, dans la terre, sous la neige…) et tente de la retrouver sans trop se déplacer.

Ne tentez pas d'apprivoiser un écureuil. Il reste un petit rongeur sauvage qui aime défendre son territoire. Pour l'instant, l'unique menace présente en Wallonie reste la rigueur de certains hivers. Mais les derniers mois ayant été très doux, il devrait y avoir un grand nombre d'écureuils dans nos régions. Alors, soyez patient et cherchez bien l'éclair roux qui va peut-être traverser votre jardin !

Nouveau règlement général de Police pour les robots-tondeuses !

En juillet, le Collège de Police – regroupant les 5 communes de la zone de police, soit Mont-Saint-Guibert, Walhain, Chastre, Villers-La-Ville, Court-Saint-Etienne – a décidé de modifier une partie du règlement général de Police en ce qui concerne les robots tondeuses. Dans l'article 80, il est maintenant stipulé cette phrase : « Il est interdit de faire fonctionner les robots-tondeuses **entre 20h et 7h** afin de protéger les petits animaux nocturnes, notamment les jeunes hérissons. ».

Ceci sera d'application dès la fin du mois d'octobre 2021.

La commune vous accompagne dans la rénovation énergétique

Dans le cadre du Plan Climat Energie, l'opération "Rénov'Energie" vise à **proposer une aide concrète d'accompagnement dans la réalisation de travaux de rénovation énergétique des bâtiments.**

Vous souhaitez effectuer des travaux de rénovation énergétique ?! Votre commune vous accompagne !

Nous lançons cet automne 2021, l'opération Rénov'Energie qui s'adresse à tout citoyen désireux de réaliser des travaux visant à améliorer l'énergétique de son bâtiment.

En quoi consiste l'accompagnement ?
En premier lieu, une analyse énergétique globale est réalisée. Celle-ci permet d'identifier les grands points d'amélioration. Un plan financier est ensuite construit pour pouvoir évaluer le coût des travaux, les primes disponibles et les mécanismes de financement existants.

Des entreprises de la région proposent ensuite leur service pour la réalisation des travaux. Une attention particulière est portée sur le choix des matériaux et les techniques employées. Dans ce cadre, les matériaux biosourcés seront privilégiés lorsque les conditions le permettent.

Vous faites des économies !

L'objectif est de réduire les factures d'énergie, sans cesse plus élevées. Ces économies peuvent alors participer au remboursement d'un emprunt. Les travaux s'auto-financent !

Une aide administrative et technique
Tout au long du processus d'accompagnement, les experts de CORENOVE, entreprise désignée pour mener à bien cette opération, seront présents pour répondre à toutes vos questions, tant administratives que techniques. Ils auront le rôle de facilitateur à chaque étape de votre projet en apportant un gage de confiance entre le citoyen et les entreprises partenaires de l'opération.

Participez à l'une des deux séances d'informations qui auront lieu à la salle des loisirs - Grand' Place à Mont-Saint-Guibert
- **Le lundi 15 novembre à 19h30**
- **Le mardi 30 novembre à 19h30**

ou
- **Le mardi 7 décembre à 19h30 en visio-conférence (inscription obligatoire)**

Vous avez besoin d'un renseignement ?
Contactez Jonathan Plon
au 0492 40 64 44

Séance info Rénov'Energie
// 15 et 30 novembres 19h30

QUELQUES TÉMOIGNAGES :

Virginie : *« …Nous avons été très bien accompagnés, notamment en matière d'avis sur la rentabilité des travaux et la recherche de primes. Par exemple, pour l'isolation de ma toiture : entre la prime et la déduction fiscale, cela ne nous a rien coûté ! »*

Brigitte : *« Je voulais refaire ma toiture, mais j'ai été assez vite noyée d'informations et je ne savais plus quoi faire. Finalement, le service d'accompagnement m'a permis d'isoler et refaire ma toiture, isoler les murs, les plafonds des caves et de modifier mon système de chauffage ! »*

Dieudonné : *« … on arrive facilement à calculer les mensualités par rapport aux travaux envisagés »*

Audrey : *« … des entreprises sont venues assez rapidement établir des devis que nous avons pu analyser ensemble. »*

Semaine de l'arbre

// Samedi 27 novembre

Chaque année, le Service public de Wallonie met une essence indigène à l'honneur au travers de l'opération de la Semaine de l'Arbre, le week-end de la Sainte Catherine, fin novembre 2021.

Promouvoir nos arbres, développer un maillage vert de qualité, soutenir la filière horticole, les objectifs de la « Semaine de l'Arbre » sont multiples. Les espaces verts font partie des ingrédients indispensables au bien-être quotidien. En développant la nature « ordinaire » de nos jardins, nous contribuons à la sauvegarde de la nature « extraordinaire » de notre région. Les plants mis à disposition proviennent des pépinières wallonnes.

C'est pourquoi cette année encore, nous organisons la traditionnelle distribution de plants au grand public le week-end de la Sainte-Catherine. Cette distribution est gratuite, dans la limite des stocks disponibles. Un arbre sera donné par ménage guibertin.

Rendez-vous le samedi 27 novembre de 9h à 13h, à l'arrière de la maison communale située 39 Grand 'Rue 1435 Mont-Saint-Guibert. Un parking aisé sera à votre disposition.

A côté de la distribution, les services communaux vous prodigueront également des conseils pour l'entretien et la coupe de vos haies et arbres.

Les informations complémentaires sur les arbres disponibles seront mises en ligne sur notre site et notre page FB.

Bienvenue à tous !

Des citoyens guibertins sont à votre écoute sur différents sujets. N'hésitez pas à leur poser vos questions !

• La biodiversité	**Alice JONES**	alice.jones1986@gmail.com
• Les plantes exotiques invasives	**Lara VAN de MERCKT**	lara.vandemerckt@gmail.com
• La flore	**Pascale CORTEN-GUALTERI**	pascale.gualtieri@hotmail.com
• Zéro déchet et compostage	**Marie-Emmanuelle VANDENITTE**	me.vandenitte@gmail.com
• La permaculture	**Aline VANDER SANDE**	aline_vander_sande@yahoo.com
• L'utilisation des plantes	**Marie FRIPPIAT**	mariefripiat@hotmail.com
• Trucs et astuces nature	**Régine VANCOILLIE**	regine@rvancoillie.be
• Les oiseaux et la flore	**Thierry MANIQUET**	thicorhel@skynet.be

Zéro-déchets
// Je stoppe le cellophane et l'alu

Emballer durablement, sans aluminium ni cellophane, c'est possible et bien meilleur pour la santé et la planète.

L'emballage alimentaire est devenu incontournable. Qu'il soit utilisé pour emballer le lunch des enfants ou le vôtre, recouvrir un récipient avec un reste de sauce home-made ou pour la cuisson, il existe de nombreuses alternatives plus saines, plus écologiques et réutilisables.
Un chiffre, une estimation : On a fait un petit calcul rapide : 180 jours d'école sur une année scolaire – 36 mercredis = 144 jours x une feuille de 30 cm = 43,20 m d'aluminium… par personne !

Alors, voici deux alternatives réutilisables : l'emballage à la cire d'abeille et l'emballage tartine.

1. L'emballage à la cire d'abeille
C'est une alternative pratique, lavable, zéro plastique et réutilisable qui se rapproche de l'utilisation des emballages jetables. Vous le trouverez facilement dans de nombreux commerces et épiceries bio ou de vente en vrac. Il est également très facile à réaliser soi-même, avec un fer à repasser, un reste de tissu et de la cire d'abeille. Des tutos existent partout sur le net pour vous inspirer dans la confection. Choisissez des tissus colorés et à motifs. Les enfants vont raffoler.

2. D'autres alternatives
Vous pouvez acheter ou réaliser vous-même des emballages réutilisables formés d'un tissu simple et d'un tissu plastifié réunit par des scratchs. Des tutos existent également sur le site d'Intradel. N'hésitez pas à conserver les sacs des pains ou autres multiples emballages du quotidien.

Source : site Intradel / Magde

Zéro-déchets
// Je bois l'eau du robinet, dans une gourde

C'est la magie de l'eau potable ! Il suffit de tourner ou lever une poignée, et l'eau jaillit fraiche, tempérée ou chaude… Et pourtant, certains l'achètent emballée dans des bouteilles en plastique.

Supprimer les bouteilles d'eau en plastique et boire l'eau du robinet.

Pour sa qualité :
- L'eau du robinet est le produit alimentaire le plus contrôlé de Wallonie.
- Le laboratoire de la SWDE effectue plus de 100.000 analyses et la CILE effectue plus de 17.000 analyses qualité de l'eau chaque année
- Notre eau répond très largement aux normes établies par l'Organisation Mondiale de la Santé (OMS).

Parce que cela permet d'éviter des tonnes de plastique car un Belge moyen consomme actuellement 100 bouteilles plastiques/an.

Parce qu'elle est très économique
On peut estimer le prix d'une bouteille en plastique entre 0,27€ et 2 € /1,5. Le prix de l'eau du robinet est de … 0,0075€/1,5 litre source SWDE. Le calcul est rapide…. Boire l'eau du robinet coûte entre 36 et 267 fois moins cher !

Influençons les autres par nos actes
Ne prenez pas ce geste comme une anecdote. Avez-vous déjà remarqué comme les enfants nous imitent, nous écoutent et répètent nos actes et nos paroles ? Montrons l'exemple. Vos petits gestes, vos nouvelles habitudes réduiront non seulement vos déchets mais influenceront également les générations suivantes, à qui vous donnerez les clés.

Et le "Goût" dans tout ça ?
Si certains ne l'apprécient pas, il y a de multiples solutions simples :
- laisser décanter votre eau dans une carafe pendant une heure, cela permet au chlore de s'évaporer
- la filtrer via les solutions de filtrage; la carafe filtrante, le filtre sur le robinet, les bâtons de charbon actif, les perles de céramique, etc.
- pour changer un peu de goût ou si ces solutions ne sont pas suffisantes, n'hésitez pas à accompagner vos carafes et gourdes de rondelles de citron, de quelques fraises ou d'autres fruits de saison.

AVIS

RÉUNION D'INFORMATION PRÉALABLE AU PROJET DE RÉVISION PARTIELLE DU PLAN DE SECTEUR DE WAVRE-JODOIGNE-PERWEZ

MONT-SAINT-GUIBERT- SITE DE LA SABLIÈRE

DEMANDEUR : in BW association intercommunale scrl, rue de la Religion 10 – 1400 Nivelles

OBJET : Demande de révision partielle du plan de secteur de WAVRE-JODOIGNE-PERWEZ (planche 40/1) visant l'inscription d'une zone d'activité économique industrielle, d'une zone naturelle et d'une zone agricole, et visant l'abrogation du SOL « Sablière »

Conformément aux dispositions du Code du Développement Territorial (CoDT), in BW introduira prochainement auprès du Gouvernement wallon une demande de révision partielle du plan de secteur de Wavre-Jodoigne-Perwez. Le projet consiste plus particulièrement à inscrire une zone d'activité économique industrielle (± 67 ha), une zone naturelle (± 16 ha) et une zone agricole (± 1 ha) en lieu et place d'une zone de dépendances d'extraction, d'une zone de loisirs et d'une zone d'activité économique mixte, sur une superficie totale de ± 84 ha. Le projet consiste également en l'abrogation du SOL « Sablière » (PCAD).

Les parcelles concernées sont les suivantes : Mont-Saint-Guibert, 2ème division : Corbais, section A, N°264 H, 264 X, 310 A, 20 C, 264 E, 264 A², 264 V, 264 W, 264 K, 304 C, 264 R, 296 B, 301 C, 264 N, 24 A, 302 A,

Conformément aux dispositions du CoDT, in BW vous invite à participer à la réunion d'information préalable (RIP) relative à l'objet susmentionné et organisée,

le jeudi 25 novembre 2021 à 19h30
au Einstein Business Center
rue du Bosquet 15A – 1435 Mont-Saint-Guibert

Présentation en ligne : www.inbw.be

Cette réunion d'information a pour objet de :

1. permettre au demandeur de présenter le dossier de base visé à l'article D.II.44 du CoDT;
2. permettre au public de s'informer et d'émettre ses observations sur le projet de révision du plan de secteur ;
3. mettre en évidence, le cas échéant, les points particuliers qui pourraient être abordés dans le rapport sur les incidences environnementales ;
4. présenter des alternatives pouvant raisonnablement être envisagées pour le demandeur afin qu'il en soit tenu compte dans le rapport sur les incidences environnementales.

Toute personne peut adresser par écrit au Collège communal de Mont-Saint-Guibert, dans les quinze jours de la réunion (à savoir jusqu'au 10 décembre 2021), ses observations et suggestions concernant le projet de révision du plan de secteur. Elle peut également mettre en évidence des points particuliers, et présenter des alternatives pouvant raisonnablement être envisagées par la personne ou l'autorité à l'initiative de la révision, afin qu'il en soit tenu compte lors de la réalisation du rapport sur les incidences environnementales. Les courriers doivent être adressés par écrit au Collège communal de Mont-Saint-Guibert, service urbanisme, Grand'rue 39 à 1435 Mont-Saint-Guibert ou à l'adresse mail suivante : environnement@mont-saint-guibert.be, en y indiquant vos noms et adresse.

Toute information sur le projet peut être obtenue auprès de :

- in BW, service Aménagement du Territoire : amenagement.territoire@inbw.be – Tél : 067/89.45.96

Volley-ball

Venez assister à des spectacles de haut niveau au Centre Sportif Jean Moisse. Des rencontres de volley en Nationale 1 et en Nationale 2

NATIONALE 1

Dimanche 17/10 à 18h : **AXISGUIBERTIN** – Am. Zoersel
Mercredi 20/10 à 20h30 : **AXISGUIBERTIN** – Nivelles (coupe de Belgique)
Dimanche 14/11 à 18h : **AXISGUIBERTIN** – Hémiksem
Dimanche 28/11 à 18h : **AXISGUIBERTIN** – Nivelles
Dimanche 12/12 à 18h : **AXISGUIBERTIN** – Anvers

NATIONALE 2

Dimanche 3/10 à 14h : **AXISGUIBERTIN B** – Booischot B
Dimanche 17/10 à 14h : **AXISGUIBERTIN B** – Lanaken
Dimanche 14/11 à 14h : **AXISGUIBERTIN B** – Berg/op/Wijgmaal
Dimanche 28/11 à 14h : **AXISGUIBERITIN B** – Esneux

Don de sang – Croix rouge

1 personne sur 10 donne son sang, alors qu'une personne sur 7 en aura un jour besoin.

Les dons de sang ont toujours continué durant la crise sanitaire. Inlassablement et en toute sécurité, la Croix-Rouge effectuera ses collectes aux lieux et dates suivantes dans notre commune :

Le mercredi 15 décembre - 16h à 19h30
Salle des Loisirs, Grand' Place 9 à 1435 Mont-Saint-Guibert

Venez en toute sécurité.

Facilangues
// Anglais-Espagnol

La méthode plaisir ! Apprenez les langues en vous amusant.
Les ateliers se déroulent de la manière suivante :
- Méthode active axée sur la conversation
- Petits groupes pour adultes et jeunes +17 ans
- Séance 1h15/semaine
- Abonnement trimestriel
- Séance découverte avant abonnement : 15 €

Horaires :

lundi 9h15 – 10h30
Anglais intermédiaires

lundi 10h45 – 12h00
Espagnol débutants

lundi 13h00 – 14h00
Espagnol intermédiaires

Lieu habituel :
Bibliothèque communale de Mont-Saint-Guibert, Parking arrière de la Maison communale, Grand' Rue 39
Durant la crise sanitaire : en ligne via Zoom ou à l'extérieur selon conditions météo

Dans le respect des normes du Conseil de sécurité.

Contacts et inscriptions :
0496 41 73 85
info@facilangues.be
www.facilangues.be

Un nouveau four à pain

Toute la journée, musiciens et chanteuses ont égayé la présentation des différents cercles de liens qui reprennent de leur vigueur depuis la sortie du confinement. Repair-café, jardin partagé, cercle des rêveurs (artistique), zéro déchet et maintenant le tant attendu four à pain.

Durant la fête de « Mont Saint-Guibert en transition » le 29 août dernier on a découvert l'utilisation du four à pain et les enfants ont été littéralement captivés par la confection de leur pizza personnalisée. Il en a été de même pour les curieux d'un jour qui se sont délectés de leur divin trésor.

Refaisons l'historique…
Tout a commencé par le souhait de fabriquer nous-mêmes notre four à pain en argile, donc fixe. Arrive le confinement et … après réflexion, nous changeons notre fusil d'épaule pour nous diriger vers l'achat d'un four à pain auprès du meilleur artisan en la matière (càd Soupart).

La fabrication étant artisanale il a fallu attendre le temps de la fabrication. Chemin faisant, lors d'une réunion inspirante, nous avons décidé de l'utiliser de manière mobile pour nous permettre de proposer des animations auprès de jeunes et principalement dans les écoles demandeuses d'activités extra-scolaires.

Le projet devient clairement pédagogique et peut permettre au corps enseignant de nous confier les élèves pour l'animation par un atelier « pain » pendant 3 ou 4 h.

Après le pétrissage et pendant une fournée, l'animation consistera à débattre des problématiques environnementales actuelles. Nous remercions la Fondation Roi Baudouin qui a financé l'achat du four à pain et soutient notre projet.

Ils nous ont quittés

BASTIN RICHARD
17-07-47 | 01-08-21

LEMAL MICHEL
04-12-43 | 05-08-21

LEMMERS HUBERTUS
21-02-45 | 08-08-21

LAMOTTE JEAN
15-02-35 | 11-08-21

VILAIN ROMAIN
08-07-30 | 13-08-21

DEBADTS JOSEPH
16-12-28 | 14-08-21

JACQUET CORALIE
15-03-25 | 14-08-21

BRICOUT CHARLES
02-02-34 | 16-08-21

VERBELEN YVONNE
19-11-30 | 27-08-21

QUICK GEORGETTE
21-12-38 | 04-09-21

TISON MARIE
26-06-41 | 06-09-21

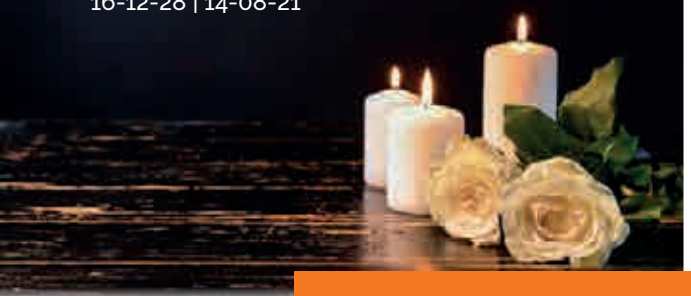

Ils se sont dit "Oui"

Jérémy Mestdagh & Alicia Molini
09-07-21

Sean De Clerck & Mélissa Diviggiano
07-08-21

Maxime Dubois & Audrey Landerwyn
07-08-21

Mayron Delbrouck & Axelle Dewêche
14-08-21

Damien Scholts & Aurélie De Vlaminck
14-08-21

Frédéric Grimoux & Adeline Gilson
28-08-21

Eric Donay & Sylvia Declercq
04-09-21

Lionel Morimont & Geneviève Nardi
11-09-21

Marcus Mathieu & Emilie Soetewey
17-09-21

Nicolas Surleraux & Pauline Callebaut
18-09-21