MONT-SAINT-GUIBERT
CORBAIS
HÉVILLERS

Plan de mobilité

PRÉSENTATION

BULLETIN *communal*

LE COLLÈGE COMMUNAL

Julien BREUER
Bourgmestre
Rue des Trois Burettes, 33

0471/44.92.98

julien.breuer@mont-saint-guibert.be

Gestion du personnel, Police, incendie, sécurité, étrangers, communication, cimetières, finances, nouvelles technologies, emploi, chômage, PME et commerces, développement économique, état civil.

Marie-Céline CHENOY
1ère échevine
Rue Thomas, 11

0476/72.74.01

mc.chenoy@mont-saint-guibert.be

Sport, jeunesse, santé, enseignement, égalité des chances, bien-être animal.

Sophie DEHAUT
2ème échevine
Rue du Perriqui, 15

0478/96.76.99

sophie.dehaut@mont-saint-guibert.be

Mobilité, aménagement du territoire, urbanisme, environnement, participation citoyenne, petite enfance, logement, agriculture, cultes.

Patrick BOUCHÉ
3ème échevin
Rue de la Houssière, 20

0491/20.90.99

patrick.bouche@mont-saint-guibert.be

Energie, espaces verts, travaux publics, voiries, patrimoine, monuments et sites.

Viviane MORTIER
4ème échevine
Rue de Corbais, 163

0475/72.30.80

viviane.mortier@mont-saint-guibert.be

Fêtes et cérémonies, culture, troisième âge, tourisme, seniors, jumelage, associations patriotiques.

Françoise DUCHATEAU
Présidente du CPAS
Rue des Sablières 11

0478/92.20.87

françoise.duchateau@cpas-mont-saint-guibert.be

Affaires sociales, intégration sociale, personnes handicapées.

L'ADMINISTRATION COMMUNALE

Grand' Rue 39 à 1435 Mont-Saint-Guibert • 010/65.75.75 – info@mont-saint-guibert.be

Nathalie GATHOT
Directrice générale
nathalie.gathot@mont-saint-guibert.be

Patricia GILSOUL
Directrice financière
patricia.gilsoul@mont-saint-guibert.be

HORAIRES D'ÉTÉ
DU 10 JUILLET AU 25 AOUT

Lundi, mercredi, vendredi de 8h à 12h & de 12h30 à 14h30
Mardi et jeudi de 8h à 12h
Jeudi de 17h à 19h (Permanence Population & sur rendez-vous pour l'Urbanisme)
Samedi de 10h à 12h (Permanence Population)

LE CPAS

Grand' Rue, 39/1 - 1435 Mont-Saint-Guibert à l'arrière de l'Administration communale
010/65.75.32 - info@cpas-mont-saint-guibert.be

Frédéric LAERMANS
Directeur général
frederic.laermans@cpas-mont-saint-guibert.be

Patricia GILSOUL
Directrice financière
patricia.gilsoul@cpas-mont-saint-guibert.be

PÉRIODIQUE OFFICIEL D'INFORMATIONS DE LA COMMUNE DE MONT-SAINT-GUIBERT

Éditeur responsable : Julien Breuer
Coordination rédactionnelle : Service communication / communication@mont-saint-guibert.be
Grand' Rue N°39 à 1435 Mont-Saint-Guibert
Réalisation : Eeyoo – Dorian Theys

Suivez-nous via nos réseaux **/commune.msg** et/ou **/montsaintguibert.be**

www.mont-saint-guibert.be

4-5 ACTUS COMMUNALES

6-8 MOBILITÉ
- Plan Communal de Mobilité !
- Le Plan de stationnement et plan cyclable
- TEC à la demande

9 TRAVAUX
- Les voiries en dalles de béton InBW

9-10 ENVIRONNEMENT
- Grand nettoyage de printemps 2023
- Moustique tigre
- Le jardin des Hayeffes
- Campagne de dératisation

11 BIEN-ÊTRE ANIMAL
- Nichoir pour chouettes

11-13 CULTURE
- Ça va déménager à Corbais !
- Cinéma en plein air
- Exploration du Monde
- Les bons plans lecture

14-15 POLICE
- Situation d'urgence : APP112BE
- Tickets frauduleux
- Mamie rusée

16 ASSOCIATIF
- L'académie du mouvement recrute !
- Four à pain MSG Transition
- Moissons de l'Amitié : 1er souper choucroute

17 JEUNESSE
- Des activités pour nos jeunes,
- Formation baby-sitting

19 SPORT

14 AGENDA

N° 59 octobre-novembre
articles à recevoir le 18 septembre
N° 60 décembre-janvier
articles à recevoir le 13 novembre
N° 61 février-mars 2024
articles à recevoir le 22 janvier 2024
N° 62 avril-mai
articles à recevoir le 11 mars

Envoyer le tout à
communication@mont-saint-guibert.be

L'ÉDITO signé Patrick Bouché

ÉCHEVIN DES TRAVAUX, ESPACES VERTS, VOIRIES, PATRIMOINE, MONUMENTS & SITES, ÉNERGIE.

L'année 2023 est une année particulière pour Mont-Saint-Guibert qui fête ses 900 ans.
À cette occasion, plusieurs festivités communales et associatives ont déjà eu lieu et d'autres sont prévues d'ici la fin de l'année. Une année riche en évènements donc, avec encore au programme deux belles organisations communales dont celle qui se déroulera le week-end du 9 & 10 septembre sur le thème du sport.

Mont-Saint-Guibert jumelé à Cogny en Beaujolais depuis 1979.
A l'occasion des festivités de juin, nous avons eu le plaisir d'avoir la visite de l'adjointe au Maire de Cogny (Francine Khemdoudi), qui a assisté à l'inauguration de la fresque du tunnel de la gare ainsi qu'aux divers évènements du week-end. Cette visite aura permis de recréer une dynamique entre les deux Communes.

Nos bancs publics.
Dans la dynamique des 900 ans, nous avons décidé de remplacer progressivement tous les bancs publics sur nos trois entités (MSG-Corbais-Hévillers). Cette démarche permettra de rafraîchir notre mobilier urbain qui en avait bien besoin mais aussi d'avoir une homogénéité de matière et de couleur. Certains bancs seront : déplacés/ supprimés/ ajoutés. Une réunion avec le C.C.C.A. (conseil communal consultatif des ainés) a permis de déterminer de nouveaux emplacements judicieux qui tiennent compte de la réalité de terrain. De nouveaux bancs seront donc ajoutés aux 34 bancs existants. Merci aux membres du C.C.C.A.

Nos voiries en dalles de béton.
Le conseil communal a validé le cahier des charges qui permettra de désigner l'auteur de projet pour l'étude des travaux à effectuer sur les 5 voiries principales. (9,3 km). L'analyse des tests au faultimètre permettra à l'auteur de projet de déterminer un cadastre des voiries qui doivent faire l'objet d'une réfection légère ou lourde. Ces travaux seront phasés en deux temps.

L'égouttage de la GRAND'RUE et son réaménagement à venir. (PIC 2022-2024)
Dû à sa vétusté, le tronçon d'égouttage partant de la place du peuple jusqu'au pont des 3 Burettes doit-être complètement remplacé. La SPGE nous a remis un avis favorable pour le subside concernant le plan d'investissement communal (PIC). Un réaménagement total de la Grand'rue et de la Grand'Place sera effectué dans la foulée, le **parking Del Gatte** (Place du p'tit marché) et la **Grand 'Place** feront l'objet de plans spécifiques afin de rendre ces deux Places publiques fonctionnelles et visuellement esthétiques.

Au nom du Collège communal, je vous souhaite une agréable période estivale et vous invite chaleureusement au week-end « sportif » les 9 et 10 septembre afin de passer un bon moment sportif et familial ouvert à tous.

LES BRÈVES DES CONSEILS COMMUNAUX

Retrouvez l'intégralité des Conseils communaux sur le site de la commune.

AVRIL 2023

La charte « Infrastructure favorable aux vélos » qui se penche sur la circulation et la mobilité des cyclistes et autres modes « actifs » de déplacement dans les voiries communales.

La modernisation de l'éclairage public par Ores pour un montant de 54827.57€ TVA comprise.

Le cahier des charges pour « La dispense de précompte professionnel pour le travail en équipe et plus spécifiquement liée aux travaux immobiliers ».

L'octroi de subsides extraordinaires pour l'organisation d'événements spécifiques dans le cadre 900 ans pour un total de 31000€.

Le Conseil prend connaissance de l'arrêté du 12 avril 2023 du Ministre de tutelle approuvant la redevance sur les tarifs d'accès à la plaine de vacances pour les exercices 2023 à 2025.

MAI 2023

Le cahier des charges et le montant estimé du marché "Désignation d'un auteur de projet pour l'étude des travaux de voiries béton à Mont-Saint-Guibert", pour la rénovation de voiries béton sur le territoire communal. Le montant estimé s'élève 163.350,00 € TVA comprise.

Le projet d'acquisition de parcelles afin d'en faire des zones d'immersion temporaire pour limiter les risques d'inondation.

Le Conseil communal marque son accord de principe quant à l'acquisition du bien situé au numéro 12 de la Grand'Place.

Le Conseil communal marque son accord de principe sur l'engagement de bodycam par les services de la zone de secours du Brabant wallon sur le ressort du territoire communal.

Le renouvellement de l'agrément des plaines communales pour 2023-2026, étant raccourci d'une semaine dû aux nouveaux rythmes scolaires dès l'été 2023.

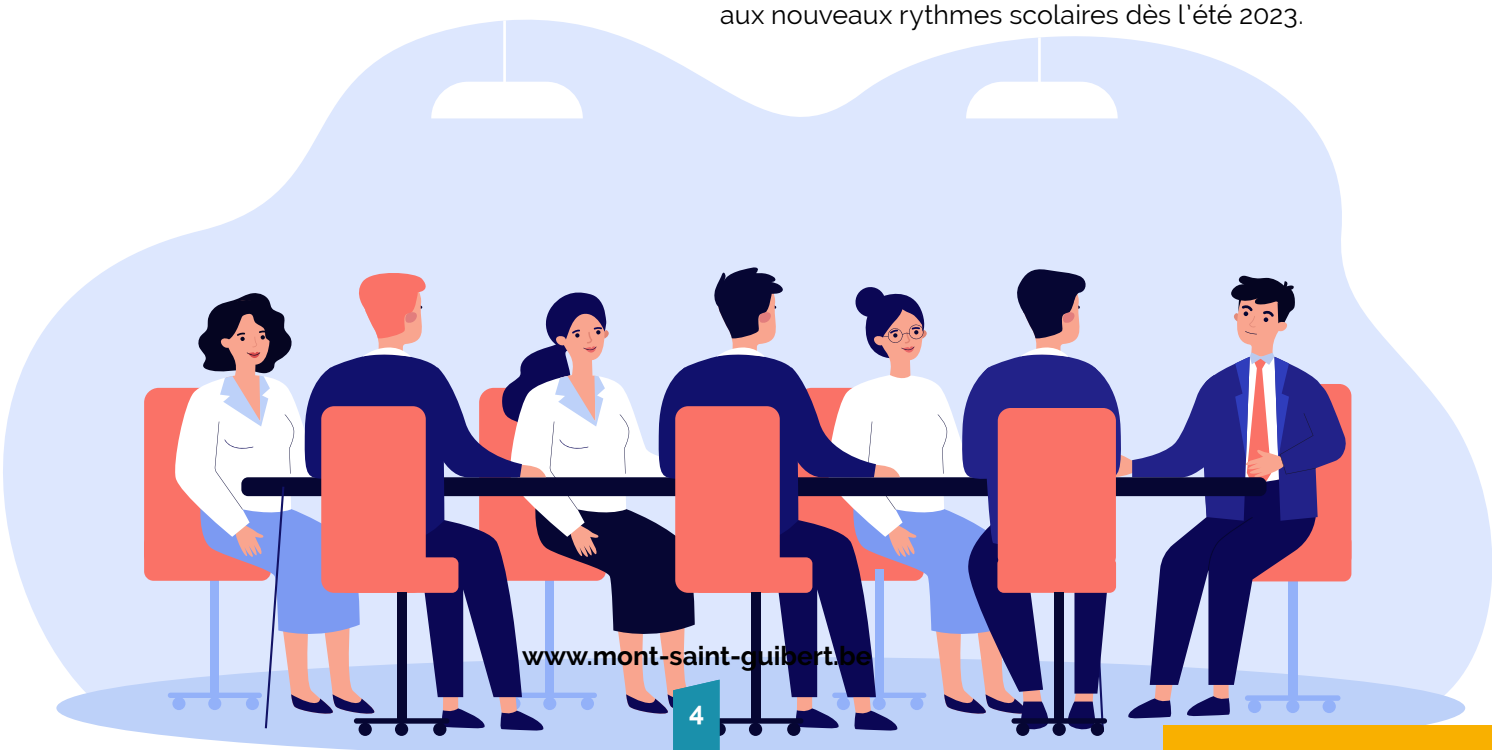

Elles nous ont rejoints !

// Bienvenue à elles !

Mathilde Libouton

RESPONSABLE COMMUNICATION

Avec un master en communication multilingue et un bachelier en langues et littérature en poche, elle a pris ses fonctions le 19 juin dernier en remplacement de Natalie Slegers. Ayant grandi à Hévillers et habitant désormais à Mont-Saint-Guibert, elle a également fait partie de l'unité scoute de la commune durant de nombreuses années. D'un point de vue professionnel, elle a travaillé pendant presque 3 ans dans le secteur du service client et de la communication interne. Elle vous invite chaleureusement à partager vos envies, remarques ou feedback concernant la communication de notre commune.

Katarina Patriarche

RESPONSABLE RESSOURCES HUMAINES

Après avoir obtenu un bachelier en tourisme et riche de plusieurs années d'expérience en tant qu'indépendante, elle s'est ensuite redirigée vers le secteur des ressources humaines. Elle a travaillé 3 ans à la commune de Chastre avant de saisir cette nouvelle opportunité dans notre commune, où elle a pris ses fonctions le 20 juin dernier. En effet, elle habite Hévillers depuis toujours où elle a également passé une bonne partie de sa scolarité. Toujours de bonne humeur, on peut compter sur elle pour installer une bonne ambiance, que ce soit au travail ou lors d'événements sociaux.

On parle de la commune à Cogny-en-Beaujolais !

C'est en 1979 que les communes de Mont-Saint-Guibert et Cogny-en-Beaujolais ont scellé leur bonne entente en jumelant les deux villages. Depuis, des représentants des deux communes ont organisé diverses visites l'un chez l'autre pour perpétuer leur bonne relation. Par ailleurs, Francine Khemdoudi la présidente du jumelage de Cogny et adjointe au maire, était présente pendant le week-end du 3 et 4 juin pour notre week-end culturel.

En retour, Julien Breuer (bourgmestre), Patrick Bouché (Échevin), Stéphane Lagneau (Conseiller communal), Dorian Theys et Nicolas Delhière se sont rendus à Cogny-en-Beaujolais pour rencontrer le maire de Cogny, Rémy Aurion. Les nombreux rappels guibertins que l'ont retrouve à Cogny tels que notre drapeau des 900 ans figurant à l'avant de la mairie, le bar à tabac « Le Saint Guibert » ou encore « Le caveau » témoignent du bon rapport de jumelage entre les deux villages.

www.mont-saint-guibert.be

Mont-Saint-Guibert adopte son Plan Communal de Mobilité !

Le PCM (Plan Communal de Mobilité) est un **outil de planification** de la mobilité à l'échelle d'une commune qui vise à répondre aux différents enjeux communaux et aux objectifs suivants : **Renforcer l'accessibilité** des différentes parties du territoire communal, améliorer la sécurité routière pour tous les usagers, **améliorer la qualité de vie** des citoyens et leurs déplacements, **permettre le développement harmonieux de la commune,** en conciliant les politiques d'aménagement du territoire, d'urbanisme, et de mobilité.

En 2019, la commune a décidé de commander, en complément du **plan d'actions**, la réalisation d'un **plan cyclable et de stationnement.**

Cette décision a certes rallongé la durée de l'étude mais nous a donné la possibilité de vous soumettre, lors de l'enquête publique (du 14/03 au 28/04/2022), des projets concrets et détaillés.

Nous tenons par ailleurs à vous remercier pour votre participation constructive à l'enquête lors de laquelle nous avons récolté plus de 200 remarques. Le fruit de ce travail titanesque a ensuite été soumis à la CCATM et au Comité technique, pour aboutir à la version finale du plan d'action et du plan de stationnement-cyclable.

Ce dernier a été définitivement approuvé par le Conseil communal du 28/06/2023.

Mise en œuvre du plan de stationnement et du plan cyclable : marquage routier sur toutes les voiries principales du village à court terme et réalisation d'aménagement de voirie à moyen terme.

1. La mise en place d'une **rue scolaire rue des Hayeffes**, projet qui a connu un vif succès en phase test et qui sera pérennisé une fois le plan cyclable effectif. A ce jour, le parking du cimetière a d'ores et déjà été aménagé en "kiss&ride" avec des sens de circulation ;

2. **Mise en œuvre du plan de circulation du centre bourg** qui vise à diminuer le trafic de transit passant par le centre de MSG, à pacifier la Grand'Rue et à améliorer l'accessibilité et la sécurité aux abords des écoles et de la gare. Ce plan de circulation modifiera quelques sens de circulation dans le centre et mènera à un réaménagement du rond-point de la Fosse afin de solutionner la problématique du **tunnel de la Fosse.**

3. Les traitements des **entrées de villages et la limitation du trafic de transit.**

4. La **coordination des différents projets urbanistiques** en cours ou futurs et la gestion de la génération de trafic lié et des flux supplémentaires à prendre en compte dans les projets d'infrastructures et de mobilité ;

5. Le traitement du **carrefour de la N4 - rue de Corbais - rue Haute**, pour lequel différents scénarios ont été étudiés (trémie, contre-allée, optimisation des feux, ...), et pour lequel le SPW a prévu dans un premier temps, **une modification du carrefour (2 bandes de sortie depuis la rue Haute) et du phasage des feux tricolores.**

Le Plan de stationnement et plan cyclable

À court terme, le plan de stationnement cyclable prévoit divers aménagements dont les enjeux sont :

1. L'organisation du stationnement :
Des emplacements seront marqués au sol sur les axes structurants. En dehors de ces zones, le stationnement sera interdit. Cette interdiction sera matérialisée soit par une ligne jaune discontinue le long des trottoirs, soit par une ligne blanche centrale discontinue, ou par des panneaux de signalisation routière.

2. La circulation des cyclistes :
Malgré l'étroitesse des rues communales et le passage des bus, une piste cyclable marquée verra le jour dans le sens de la montée à la rue Saint-Jean ; Afin d'attirer l'attention sur la place du cycliste en voirie, les chevrons seront généralisés sur les axes dont la vitesse est supérieure à 30 km/h. Sur les zones 30 ou les zones de rencontre, les cyclistes seront intégrés dans la circulation.

La sécurité du cycliste sera améliorée par la modification du régime de vitesse, et renforcée à certains endroits par l'alternance des zones de stationnements ou encore par des aménagements tels que des plateaux ou des rétrécissements de voiries avec passage latéral pour les vélos... Enfin, des "chaussées à voies centrales" seront mises en œuvre au niveau de la rue de la Houssière et de la rue Haute.

Pour plus de détails et de précisions, n'hésitez pas à consulter les 18 plans spécifiques des axes structurants et les mesures du plan d'action explicitées dans le rapport publié sur le site internet de la commune.

Concrètement, quelles sont les stratégies proposées ?

A. Organiser la circulation dans le centre Bourg :

1. Réduire la vitesse par la création de "zones 30" et de "zones de rencontre" ;
2. Mettre en œuvre des Sens Uniques Limités aux vélos (SUL) (sur une partie de la Grand'Rue, rue Del Gatte, rue de la Cure), autorisant donc les cyclistes à circuler à contresens dans les rues à sens unique leur évitant des détours et améliorant leur sécurité ;
3. Fermer la rue de la Demi-Lune afin de limiter le trafic de transit.

B. Réduire la vitesse :

1. Apaiser les quartiers d'habitation par la mise en œuvre de "zones 30" et la création de nouvelles "zones de rencontres" (sur une partie de la Grand'Rue, le quartier Christ du Quewet, la boucle Jean-François Breuer dans les Jardins de l'Orne, la rue Demi-Lune)
2. Conserver une limitation de vitesse plus élevée uniquement sur les axes structurants (50 et 70).

PLAN DE CIRCULATION CENTRE

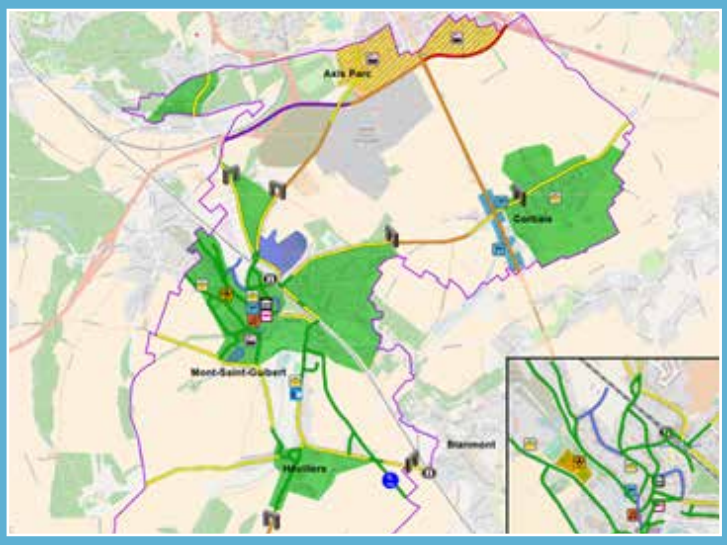

PLAN DE VITESSE

C. Imposer une limitation de tonnage sur certaines voiries :

Mettre en œuvre de nouvelles "limitations de tonnage" afin d'éviter la traversée des villages par du trafic de transit lourd, tout en permettant aux acteurs locaux, agriculteurs et transports en commun de desservir l'entité.

D. Déterminer les principales liaisons piétonnes :

Améliorer l'aménagement et la praticabilité des cheminements piétons structurants afin qu'ils soient adaptés aux différents utilisateurs et notamment aux PMR (personnes à mobilité réduite).

E. Déterminer les principales connexions cyclables :

Déterminer les itinéraires cyclables structurants permettant les liaisons intercommunales afin d'y favoriser l'utilisation du vélo pour les déplacements au quotidien.

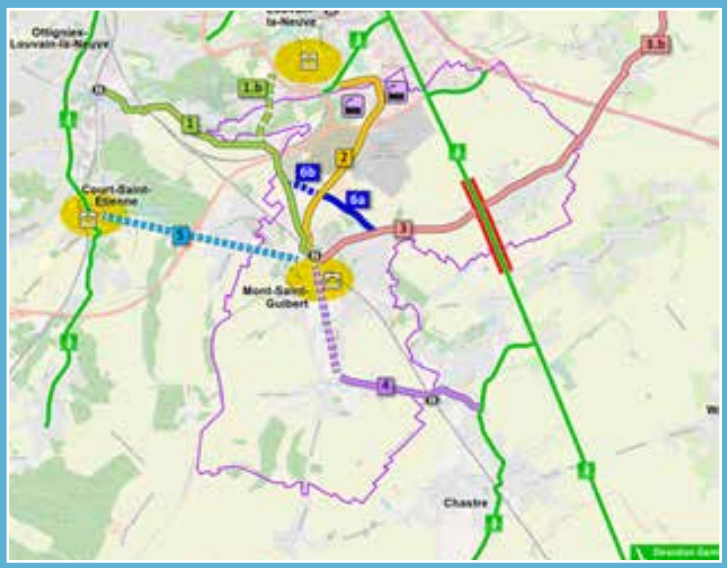

CONNEXIONS COMMUNALES - ROUTES CYCLABLES

QU'EST-CE QUI RESSEMBLE À UN BUS MAIS N'EST PAS UN BUS ?

TEC à la demande
Louvain-la-Neuve

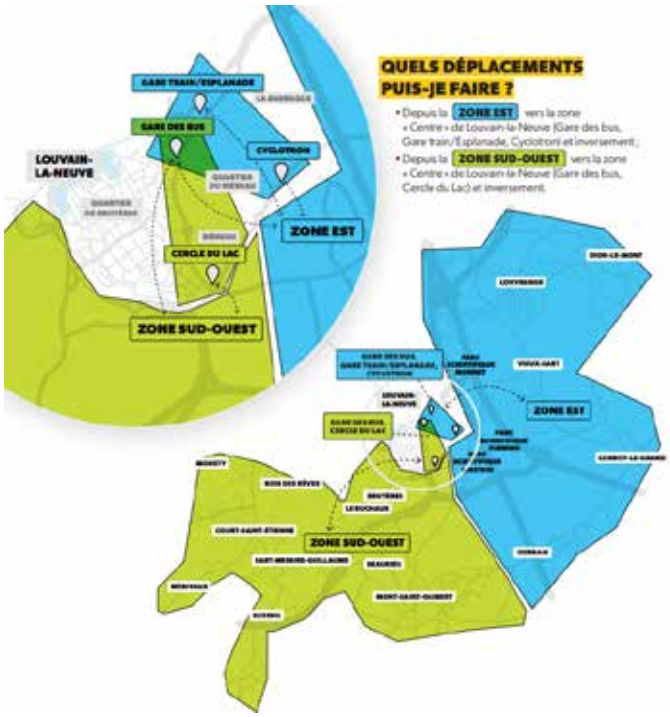

1. Comment ça marche ?
TEC à la demande à Louvain-la-Neuve est un service sur réservation qui propose des trajets optimisés et collectifs entre des points d'intérêts centraux de Louvain-la-Neuve et plusieurs localités périphériques, en complément des réseaux bus et train déjà existants. Les prises en charge et dépose de passagers se font à des points précis pour permettre un bon équilibre entre qualité du transport et regroupement de plusieurs personnes.

2. Que puis-je effectuer comme trajet ?
Mont-Saint-Guibert se situe dans la zone Sud-ouest. La zone de Ottignies-centre, ayant été desservie jusqu'à présent ne l'est plus depuis le 17 juillet dernier, faute d'un intérêt suffisant.

3. Quand puis-je voyager ?
Le service TEC à la demande circule du lundi au vendredi de 7h30 à 19h30 et le samedi de 9h30 à 19h30 (hors jours fériés) avec un véhicule de 7 places. Pour permettre au plus grand nombre possible d'en bénéficier, TEC à la demande propose des horaires d'arrivée et de départ à Louvain-la-Neuve. Les horaires indiqués lors de la réservation sont susceptibles d'être adapté de quelques minutes afin de favoriser le regroupement de plusieurs voyageurs, sauf pour les arrivées et départs de LOUVAIN-LA-NEUVE gare des bus afin de permettre les correspondances éventuelles.

4. Les nouveautés
- Les réservations sont possibles de 7 jours à 30 minutes avant le voyage, mais plus dans les dernières minutes (afin de garantir l'horaire annoncé aux voyageurs déjà confirmés).
- Le service sera maintenant accessible sans coût supplémentaires aux abonnements TEC valides pour la zone.
- Les accompagnants (jusqu'à 3 personnes en plus du voyageur principal) sont gratuits jusqu'à 11 ans.
- S'il existe une solution de qualité en bus ou en train pour le même trajet, celle-ci vous sera proposée afin de permettre la disponibilité de TEC à la demande pour les autres personnes.

Les réservations peuvent toujours se faire via l'application ou le call center. L'horaire et le lieu précis de prise en charge sont communiqués au voyageur 30 minutes avant son voyage, dans l'application ou par SMS.

De... à...	Zone Sud-Ouest	Zone Est	LLN
Zone Sud-Ouest	-	-	Gare des bus, Cercle du Lac
Zone Est	-	-	Gare des bus, Gare train/ Esplanade, Cyclotron
LLN	Gare des bus, Cercle du Lac	Gare des bus, Gare train/ Esplanade, Cyclotron	-

2 TRAJETS GRATUITS avec le code TEC2FREE

Plus d'infos ?
www.letec.be ou au 081/25.35.55

NOUVELLE FORMULE
TEC À LA DEMANDE
Le van à partager.
Téléchargez l'App. Réservez. Bougez.
INFOS SUR LETEC.BE

Les voiries en dalles de béton InBW

Lors de sa séance du 25 mai 2023, le conseil communal a approuvé la procédure de lancement du marché de réfection des voiries en béton.

Des tests de vibrations au faultimètre ont été menés en 2021 et 2022 sur 4 voiries en béton à savoir les rues Haute, du Culot, de Blanmont et de Corbais.

Suite au lancement de la procédure, un auteur de projet sera prochainement nommé afin d'analyser les résultats des tests en profondeur, de commander de nouveaux essais si nécessaire et de proposer les techniques de réparation en fonction du degré de dégradation de la voirie par tronçon.

Il réalisera ensuite le cahier des charges pour le marché travaux (estimé à 2M€). La réalisation des travaux est quant à elle prévue pour 2025.

Grand nettoyage de printemps 2023

Cette année, ce ne sont pas moins de 13 équipes d'entreprises et de citoyens qui se sont mobilisés pour sillonner les rues de Corbais, Mont-Saint-Guibert et Hévillers, durant les journées des 23 au 26 mars, pour y ramasser les déchets abandonnés par quelques personnes peu scrupuleuses et peu respectueuses de l'environnement.

Heureusement, grâce aux formidables équipes de bénévoles, nous avons ainsi pu recueillir plus de 50 sacs de PMC et 50 sacs de déchets tout-venants.

Au moins, tout ça n'ira pas dans nos rivières, nos océans, ni dans l'assiette de nos enfants !

Espérons un peu plus de civisme et de respect de l'environnement à l'avenir pour qu'il y ait moins de déchets à ramasser l'année prochaine.

Un tout GRAND MERCI aux bénévoles venus nombreux.

Moustique tigre

Comme chaque année, la saison estivale s'accompagne de la présence de moustique. Le moustique tigre (Aedes albopictus) est une espèce invasive de moustique originaire des zones tropicales. On le reconnait à sa couleur rayée noire et blanche, tant sur son thorax que sur ses pattes. Il est également plus petit (4 à 5 mm) que le moustique domestique commun (5 à 7 mm). Les moustiques tigres apprécient les zones humides et chaudes.

Quelques conseils :
- Évitez les points d'eau stagnante dans des soucoupes ou tout autre récipient afin d'éviter la création d'un site de ponte (gîte larvaire). Videz-les une fois tous les 5 jours et placez-les à l'envers ou sous une bâche si elles ne sont pas utilisées.
- Couvrez les réservoirs d'eau (y compris les piscines hors d'usage) et tous les récipients avec un couvercle ou avec une moustiquaire.
- Nettoyez régulièrement vos gouttières, drainages et canalisations pour éviter la stagnation d'eau de pluie.

Pour rappel, le moustique tigre pique surtout le matin et en fin d'après-midi, à contrario du moustique domestique commun qui lui est actif à partir du coucher du soleil et pendant la nuit.

Le jardin des Hayeffes

Vous savez entretenir un potager et un poulailler ?
Vous aimez partager cette passion avec des jeunes ?
Vous êtes disponibles au moins quelques heures par mois ?

Alors rejoignez l'équipe bénévole du potager du Collège des Hayeffes! La séance d'info sera fixée en septembre 2023 avec les intéressé(e)s

Contact: 0494 30 73 56 ou 0473 46 37 71
ou JardinDesHayeffes@csteh.be

Rue des Hayeffes 35 - 1435 Mont-Saint-Guibert

Campagne de dératisation

// Automne 2023

Comme chaque année au printemps et à l'automne, notre Commune met en place une campagne de dératisation afin de pallier aux désagréments des petits rongeurs. Celle-ci est confiée à une société extérieure. **Inscription INDISPENSABLE :**

010 65 75 75 - GRATUIT
Biens communaux et maisons privées

Dans le but de limiter la prolifération des rongeurs autour de votre habitation, tout en évitant la mise en place de raticides, qui peuvent importuner vos animaux de compagnie, nous lançons un appel à la candidature pour la mise en place de nichoir à rapaces. Toutes les infos dans l'article suivant.

Nichoir pour chouettes

Depuis quelques années, la population de rats a augmenté dans notre commune. Outre les différents désagréments qu'ils peuvent provoquer, ceux-ci peuvent également être vecteurs de la leptospirose, une maladie pouvant être mortelle chez l'homme et le chien. Actuellement on utilise de petits sachets raticides, qui, malheureusement, peuvent aussi intoxiquer les chats, les chiens et la faune sauvage. Comme alternative, nous aimerions essayer une gestion naturelle de cette problématique et faire place à la chouette effraie.

Ce rapace nocturne, chasseur de petits rongeurs est le candidat parfait. La nature étant bien faite, le nombre de jeunes est directement lié au nombre de proies disponibles dans leur environnement, une sorte d'auto-régulation. Pour accueillir cette chouette, nous recherchons dans la commune des endroits tels que des hangars, des fermes, des bâtiments pouvant accueillir un nichoir (92cm sur 47,50cm), idéalement à l'intérieur avec le trou d'envol vers l'extérieur.

Désireux(ses) de vous porter volontaire ou de recevoir de plus amples informations ? Envoyez un mail à : environnement@mont-saint-guibert.be

Ça va déménager à Corbais !

// Dimanche 27 août

La commune de Mont-Saint-Guibert à l'honneur d'accueillir l'un des plus célèbres groupes pour enfant de Belgique « Les Déménageurs ».

Le groupe, qui cartonne chez les plus jeunes, fête ses 20 ans cette année. Les Déménageurs proposent une formule spéciale de leur best-of pour les festivals et concerts en plein-air. Ce spectacle ludique et féérique enchantera les plus petits dès 3 ans. Des boissons seront en vente sur place grâce à l'ASBL « Les amis de la Tour ». Alors n'hésitez pas à marquer positivement la fin des vacances !

Réservation souhaitée :
culture@mont-saint-guibert.be
ou 010 65 35 08 (de 8h à 14h30).

Cinéma en plein air

// Mercredi 23 août à 21h

Les gardiennes de la planète

Rendez-vous sur le Parking du Centre sportif Jean Moisse.

Venez vivre un moment de magie et d'évasion totale. Inscriptions auprès de service culture au 010 65 35 08 ou mail à culture@mont-saint-guibert.be

Exploration du Monde :

« La Belgique, au fil des beaux jours »

// Par Cécile Clocheret

La séance aura lieu le dimanche 8 octobre 2023 à 15h dans la salle du conseil communal.

Le territoire belge s'est nourri au cours des siècles de l'influence des plus grandes puissances d'Europe. Aux confins du royaume des Habsbourg, à portée de canon des rois ou de l'empereur de France, les Belges se sont modelés entre plusieurs mondes. Wallons et Flamands ont transmis leur singularité de génération en génération et leur héritage reflète à présent ce terreau fertile, à tel point que le pays compte 13 sites inscrits au patrimoine matériel de l'Unesco et 11 à son patrimoine immatériel. Un record absolu au kilomètre carré ! Cet exploit donne à lui seul l'envie de sillonner le « plat pays » de Brel... Invitation irrésistible à découvrir ses sites exceptionnels et à vivre la liesse de ses fêtes populaires.

À travers les Flandres, le voyageur découvre Anvers, Bruges et Gand pour faire briller diamants et illustres peintres comme Rubens ou Van Eyck. C'est ensuite au tour de la Wallonie d'être mise à l'honneur. Sur la Meuse, l'Escaut et l'Yser, elle a bâti ses villes majeures et ses infrastructures pionnières de la révolution industrielle du XIXème siècle. Les environs bucoliques des Ardennes belges séduisent les amoureux des temps médiévaux, châteaux et villes fortifiées parsèment encore leur relief.

Cours de français langue étrangère proposés par la commune et le CPAS

La commune de Mont-Saint-Guibert propose aux personnes d'origine étrangère et résidant dans notre commune des cours de Français langue étrangère. Ces cours auront lieux les samedis matin de 9h00 à 11h00. Ils s'adressent uniquement aux personnes n'ayant pas le français comme langue maternelle. Les cours débuteront le samedi 16 septembre à 9h au sein de locaux de la commune et seront gratuits.

Vous êtes intéressés ?
Contactez-nous via
culture@mont-saint-guibert.be

French as a foreign language courses offered by the town hall and the PSWC.

The town hall of Mont-Saint-Guibert offers free French as a foreign language courses to foreigners living in the village. These courses will take place on Saturday mornings from 9:00 to 11:00 on the town hall's premises. They are aimed exclusively at non-native speakers of French. Classes start on Saturday September 16:00 at 9:00.

Are you interested?
Please contact us at
culture@mont-saint-guibert.be

Les bons plans lecture

Voici trois très chouettes albums que parents et jeunes enfants adoreront découvrir ensemble cet été et qui, mine de rien, permettent de réfléchir à la différence, à l'ouverture aux autres et à la désobéissance !

Sélection pour JEUNES - 7/8 ans

CLASSE DE LUNE *de John Hare* **-**
Éditions Ecole des Loisirs
C'est un album sans texte, l'histoire commence dès la couverture, il faut être très observateur de chaque détail ! Les enfants pourront imaginer eux-mêmes les paroles ou simplement se laisser emporter par le dessin léger, expressif et plein de tendresse. Une classe d'enfants va visiter la lune. L'un d'eux adore dessiner et une aventure va lui arriver...

LE REPAIRE *de Emma Adbage*
Éditions Cambourekis
Quelque part en Suède, une classe d'enfants passe toutes ses récréations dans le Trou, dans la cour derrière le gymnase, là où quelqu'un a enlevé un énorme tas de gravier. Dans le Trou il y a des montées, des descentes, des branches et des pierres, et la Grande Racine qui permet de jouer à tout ce qu'on veut ! Les enfants adorent cet endroit, délaissant la plaine de jeux et les ballons. Les adultes n'aiment pas ça du tout, ils veulent l'interdire au nom de la sécurité et de l'ordre. Qui l'emportera ? Les jeunes lecteurs le découvriront, probablement avec ravissement.

LA VALISE *de Chris Naylord-Ballesteros*
Éditions Kaléidoscope.
Un dessin très simple et un texte bref n'empêchent pas le lecteur d'être capté par la profondeur du propos de cet album. Un drôle d'animal arrive, couvert de poussière et traînant une valise derrière lui. Un oiseau, un lapin et un renard s'étonnent et lui posent plein de questions sur son contenu. Ses réponses les étonnent encore plus, et la méfiance apparaît. Epuisé, le visiteur s'endort profondément. Que vont faire les autres animaux ?

Sélection pour GRANDS

JOURS DE SABLE *d'Aimée De Jongh*
Éditions Dargaud
Même les lecteurs peu attirés par la bande dessinée ne pourront pas lâcher celle-ci, qui nous emmène aux Etats-Unis en 1937, pendant la Grande Dépression, dans le Dust Bowl, une région située en plein centre du continent. A cette époque elle était ravagée par la sécheresse et de terribles tempêtes de sable. Un jeune photographe est envoyé sur les lieux par le gouvernement pour réaliser un reportage sur la situation dramatique des agriculteurs, en vue de lancer un programme d'aide. Pour lui, il s'agira de bien plus que d'un gagne-pain et pour le lecteur, un véritable coup au cœur. Quelques pages documentaires et des photos d'époque des lieux et surtout des gens apportent un éclairage supplémentaire et donneront peut-être envie de relire le roman de John Steinbeck, « Les Raisins de la colère ».

LA GRIMACE DU MOINE TIBÉTAIN *de Nelly Mercier*
Éditions Les 3 Colonnes
Ce roman nous ramène entre la Belgique et la France, à notre époque. Trois couples de Bruxellois amis décident d'acheter en commun une résidence en France. Ce sera un lieu de rassemblement familial. Ils trouvent la perle rare dans le Tarn. Et la belle aventure commence. Assez rapidement cependant des désaccords apparaissent, les certitudes vacillent, disputes, trahisons et infidélités mettent le projet en péril… Le lecteur est emporté et se demande si l'amitié parviendra à triompher, tout en voyageant dans cette si belle région. Quant au moine tibétain du titre, ce n'est pas une blague, il existe bel et bien.

BIBLIOTHÈQUE COMMUNALE À L'ARRIÈRE DE LA MAISON COMMUNALE GRAND'RUE 39 À MONT-SAINT-GUIBERT
Mardi de 16h à 18h30 (fermé en juillet et août) : Mercredi de 14h à 18h
Jeudi de 16h à 18h30 Samedi de 9h30 à 12h30 (jusqu'à 13h30 en été)

www.mont-saint-guibert.be

Situation d'urgence :

APP112BE

Application 112 BE : dans les situations d'urgence, chaque seconde compte ! Avec une bonne connexion Internet, 112 secondes suffisent pour télécharger et installer l'app sur votre smartphone, et vous enregistrer. Une fois l'application installée, il est préférable de la placer directement sur l'écran d'accueil de votre smartphone, afin de la trouver rapidement en situation de détresse. Il vous suffit ensuite de vous enregistrer. Cet enregistrement comporte seulement deux écrans avec quelques questions courtes.

L'**app 112 BE** existe depuis près de six ans et elle continue d'évoluer.

Il s'agit tout d'abord d'une manière complémentaire vitale de joindre les centrales d'urgence. Avec l'application, la centrale reçoit en effet immédiatement votre position et les services de secours peuvent plus facilement vous retrouver en cas d'urgence.

Les personnes sourdes, malentendantes et atteintes d'un trouble de l'élocution peuvent facilement indiquer dans l'**app 112 BE** qu'elles ne sont pas en mesure de téléphoner. Elles peuvent alors communiquer avec la centrale d'urgence par message. L'application vous permet d'indiquer certaines informations médicales, comme des problèmes cardiaques, du diabète, des allergies, le groupe sanguin, etc. L'opérateur dispose donc déjà de ces informations avant même que vous n'ayez dit quoi que ce soit et peut ainsi les transmettre aux services de secours qui se rendent sur place.

l'app 112 BE peut très bien être utilisée sans connexion Internet. Votre localisation sera alors envoyée à la centrale d'urgence par SMS plutôt que par Internet. De cette manière, les opérateurs auront déjà une indication de l'endroit où vous vous trouvez.

Évidemment, les centrales d'urgence restent joignables par téléphone fixe et GSM.

Sur le premier écran de l'**app 112 BE**, vous pouvez cliquer sur l'une des icônes ambulance, pompiers ou police en fonction de l'aide dont vous avez besoin.

Sur cette page, vous pouvez aussi swiper vers la droite à l'aide de la flèche pour accéder à une seconde page. Vous pouvez y choisir d'être redirigé vers le guichet électronique 1722.be ou si vous souhaitez appeler le 1722.

Les icônes récemment ajoutées sont illustrées ci-dessous. L'**app 112 BE** sera prochainement dotée de nouvelles fonctionnalités, de sorte qu'elle deviendra l'outil par excellence pour joindre les services de secours.

Maintenant plus que jamais, téléchargez l'**app 112 BE** !

NOUVELLE FONCTIONNALITÉ :

Pour des situations ou vous souhaitez de l'aide, sans toutefois vouloir charger les centrales d'urgence. (Par exemple en cas de tempête et de dégâts des eaux), vous pouvez maintenant contacter le « 1722 » via l'app 112 Be !

Plus d'infos sur www.112.be/fr/app

Tickets frauduleux

// Camapgne de prévention

Des faux profils à première vue dignes de confiance entrent en contact avec les victimes par le biais de fausses annonces. Pour créer la confiance, ils partagent des photos des tickets et des photos (volées) de la carte d'identité du vendeur. Cependant, après le paiement et réception d'une fausse confirmation de commande, les consommateurs ne reçoivent pas les tickets ou bien ils sont inutilisables.

Ensuite, ces faux profils disparaissent. La règle d'or est la suivante : achetez toujours vos tickets sur le site web officiel de l'événement et évitez d'acheter des tickets sur les médias sociaux ou via des petites annonces.

Que se passe-t-il si vous achetez quand même un faux ticket?
Dans la plupart des cas, vous perdrez votre argent. Mais si vous avez payé avec une carte de crédit, vous pouvez essayer de contester la transaction via macarte.be, par exemple. Vous pouvez également déposer plainte auprès de votre police locale. Signalez également la fraude au Point de contact du SPF Economie via le scénario « Fraude à l'achat et à la vente en ligne ».

Mamie rusée

// Campagne de préveniton

Les polices du Brabant wallon et les services du gouverneur lancent une nouvelle campagne de prévention contre les arnaques au démarchage à domicile. Les personnes âgées sont le plus visées et doivent donc être mises en garde.

N'oubliez jamais,
vous êtes chez vous !

- Ne laissez pas entrer n'importe qui chez vous
- Faites croire que vous ne vivez pas seul(e)
- Méfiez-vous des offres trop alléchantes
- Ne payez pas via un terminal mobile
- Prenez le temps d'analyser une offre

L'académie du mouvement recrute !

RECRUTONS DES SPÉCIALISTES EN MOTRICITÉ !
Dans le cadre de ses activités du samedi matin, notre asbl, gérant aussi le club de volley-ball AxisGuibertin, recrute des personnes chargées de la préparation et de l'encadrement de l'Académie du mouvement.

Celle-ci se déroule dans les installations du centre sportif Jean Moisse à Mont-Saint-Guibert chaque samedi matin (9h à 11h30), sauf pendant les congés scolaires. Nous accueillons les enfants dès 12 mois (éveil sensori-moteur) et ce jusque 6 ans (psychomotricité).

Les prestations comprennent 4h par séance (préparation, montage, démontage) selon un contrat d'étudiant ou de travailleur bénévole.

La reprise des activités est prévue au mois de septembre.

Infos : Eric Davaux - 0495 255 903

CHOUCROUTE 4 VIANDES DE LA BOUCHERIE SPRIMONT:
25€ PAR PERSONNE (1 BOISSON OFFERTE)
RÉSERVATION OBLIGATOIRE : MACORBAIS@HOTMAIL.COM
OU 0476.72.74.01

Four à pain MSG Transition

Quelques nouvelles de la Transition à Mont-saint-Guibert :
Rencontre pour tous au **jardin partagé « Tritons et Potirons »**, rue de la Fosse, derrière un vieux mur… **tous les premiers week-ends du mois :** jardin qui s'épanouit. Occasion de papoter… d'admirer le potager, de jardiner, de goûter des petits fruits… de réfléchir sur la nature et… respirer tout simplement.

Le **four à pain** sera à nouveau présent **les 9 et 10 septembre prochain de 11 à 18h**, lors des Journées Européennes du Patrimoine aux **Orangeries de Bierbais**. Redécouvrir les richesses de la commune, c'est aussi cela la célébration des 900 ans ! Ce sera une "grande première" de mettre en valeur l'exceptionnel patrimoine matériel et immatériel de Bierbais, oasis au milieu du village, abritant là il y a près de deux cents ans les plus grandes serres trocipales d'Europe…

Vu le succès du **Parcours d'Artistes le 4 juin** aux Orangeries de Bierbais, on peut s'attendre cette fois de plus à deux belles journées d'activités dans le parc, pour tous les âges ! Visites guidées, ateliers participatifs, projections de film, expositions, concerts, animation dans le potager bar et petite restauration, vous attendent ! (voir programme sur Instagram & Facebook).

Le **Repair Café** est en vacances durant l'été et vous retrouve le 3e samedi de septembre à l'Ecole du Bon Départ. En attendant la rentrée, profitez de ces moments au vert !

Des activités pour nos jeunes

Depuis près d'un an, le service jeunesse de Mont-Saint-Guibert propose chaque mois une activité gratuite aux adolescents de la commune. Du loisir à l'action citoyenne en passant par le sport, différentes thématiques sont ainsi explorées.

On vous donne rendez-vous en septembre pour une reprise de choc en vous proposant une session d'archery tag (la date et le lieu vous seront communiqués via le site internet de la commune). À très vite !

Formation baby-sitting

Début juillet et pour la deuxième année consécutive, une nouvelle session de formation baby-sitting a été dispensée par la commune de Mont-Saint-Guibert en collaboration avec Les communes de Walhain et Chastre. L'occasion pour les jeunes de s'outiller pour encadrer les enfants avec bienveillance et sécurité. Félicitations à Elsa Baloko Feza, Cordelia Lemmens et Claire Le Clef qui ont suivi cette session avec succès.

NOUVEAU !

Une permanence FAMIWAL, la caisse publique wallonne d'allocations familiales, accessible à tous sur rendez-vous au CPAS de Mont-Saint-Guibert !

Enceinte ?

Nos experts vous aident à

- Demander votre prime de naissance
- Demander vos allocations familiales
- Obtenir des informations sur vos paiements
- Obtenir des informations sur vos droits
- Obtenir une attestation

Déjà parents ?

Quand ? Le 1er jeudi du mois à partir du 7 septembre **Où ?** Au CPAS de Mont-Saint-Guibert

Comment ? Sur rendez-vous au 010 65 75 32

Tout savoir sur www.famiwal.be

Suivez-nous sur les réseaux sociaux

0800 13 008

info@famiwal.be

Journée mondiale de la maladie d'Alzheimer

21 septembre 2023

Ce 21 septembre, à l'occasion de la journée mondiale de la maladie d'Alzheimer, débutera la campagne #bakewithlove de Stop Alzheimer (fondation pour la recherche contre Alzheimer). Cette initiative est l'occasion de mettre en lumière l'enjeu de santé majeur que représente la maladie et de récolter des fonds pour la recherche.

Pourquoi #bakewithlove ?

Au prétexte d'un moment de complicité aux fourneaux, la campagne #BakeWithLove permet de créer du lien avec nos ainés.

Également, à l'instar d'autres activités, la cuisine rythme notre quotidien et maintient donc très bien la mémoire procédurale des malades. Par le biais d'une recette, en donnant une tâche et des consignes précises aux patients sur ce qu'il faut faire, cela contribue au maintien des capacités.

Ainsi, l'action #BakeWithLove favorise les interactions et renforcent l'estime de soi. Une action solidaire et bénéfique pour les patients tout comme pour les générations futures puisqu'au terme des ateliers, les réalisations sont vendues au profit de la recherche scientifique belge visant à prévenir, guérir et soigner la maladie d'Alzheimer et les formes de démences apparentées.

Concrètement, comment participer ?

Qu'il s'agisse de cookies, de gâteaux, de tartes ou de muffins, réalisez seul ou à plusieurs des pâtisseries. Vendez les ensuite à votre entourage, chaque vente compte ! Pour finir, versez les bénéfices de votre vente sur le compte BE83 0017 5620 5915 au nom de la Fondation Recherche Alzheimer (communication cupcakes 2023).

L'an passé, plus de 36.000 euros ont ainsi été récolté pour la recherche contre la maladie d'Alzheimer permettant de financer en partie le projet de recherche d'Isabelle Simoes Loureiro (Umons) qui vise à développer de nouvelles stratégies de soin pour stimuler le langage des patients et qui sont actuellement testées en maison de repos.

Stop Alzheimer, Fondation pour la recherche sur la maladie d'Alzheimer et les maladies apparentées en Belgique.

Reconnue d'utilité publique depuis 1995, la Fondation Recherche Alzheimer est le principal acteur de financement de la recherche scientifique belge contre Alzheimer et les formes de démences apparentées. Elle finance la recherche fondamentale, clinique mais également psychosociale. La fondation ne perçoit pas de subsides.

Commandez gratuitement vos brochures informatives sur la maladie d'Alzheimer en envoyant un mail à info@stopalzheimer.be

Plus d'informations :
www.stopalzheimer.be

Fondation Recherche Alzheimer
STOPALZHEIMER.BE

Le Brabant wallon · KIDS' FUND · in bw · Alliance Centre BW · axis parc · tvcom · Guibert Sport Event

Découpez et conservez cet agenda !

Les moments
À NE PAS RATER

23 août
Cinéma en plein air

25-26-27 août
Buffet campagnard (Corbais)

27 août - 14h
Les Déménageurs (Corbais)

8-9-10 septembre
Week-end sportif

9-10 septembre
Four à pain aux Orangeries de Bierbais

17 septembre
Tournoi caritatif de padel (CSJM)

22-23 septembre
Faut qu'ça bouge (salle des loisirs)

8 octobre
Expo : « La Belgique, au fil des beaux jours »

20 octobre
Oberbayern (salle des loisirs)

2 novembre
Halloween

19 novembre
« Bretagne, par le sentier des douaniers »

22 au 29 décembre
Semaine de clôture des 900 ans

Les moments
DE LA VIE

Ils se sont dit *"Oui"*

Gilles Bokuetenge Balamba & Karine Colla
03-06-23

Mieszko Di Gregorio Botek & Céline Dieudonné
29-06-23

Ils nous ont *quittés...*

DUBUISSON CHRISTIAN
11-07-50 | 30-05-23

VERMEULEN ROBERT
11-11-49 | 03-06-23

TILMANT BERNADETTE
03-02-40 | 04-06-23

GRAUX EVA
09-01-22 | 08-06-23

LEMAIRE TOUSSAINT
09-08-37 | 12-06-23

JAUMAIN PATRICK
16-06-66 | 11-06-23

VANDEZANDE GUY
13-03-46 | 15-06-23

TOULMONDE YVAN
05-11-31 | 17-06-23